



Itararé, 6 de abril de 2017 - Ano III - Edição nº 108 - Lei Municipal nº 3.580, de 20 de março de 2014

**CINEMA**

Governo do Estado de São Paulo, Secretaria da Cultura e Museu da Imagem e do Som apresentam

Programa 35

**No Paraíso das Solteironas**

Clássico do cinema brasileiro. As confusões de um cabodeiro em busca de sua sorte.

Quando? **SÁBADO 08/04 - 20H**

Local: **TEATRO SYLVIO MACHADO**

www.pontosmis.org.br

ITARARÉ PREFEITURA

PONTOS MIS

## Mais ruas são beneficiadas com Operação Tapa-Buracos



Equipe da Secretaria de Serviços Municipais trabalha na rua Joaquim Pereira, na Vila Osório. Objetivo é reparar 100% das ruas. Pág.3

### QUALIFICAÇÃO

## Prefeitura promove curso 'Time do Emprego' para Guarda Mirim

A Prefeitura de Itararé, através PAT, os integrantes da Guarda Mirim receberão o curso 'Time do Emprego'. O objetivo é orientar e preparar o trabalhador na busca de um emprego compatível com seus interesses, habilidades e qualificação profissional. Pág. 5

### SEGURANÇA

## GCM realiza curso de instrutor em armamento e tiro



Objetivo é preparar os guardas para darem aulas de instrução. Ação faz parte do projeto de implantação de um estande de tiro na corporação. Pág. 4

## Animais receberão atendimento gratuito



Dando sequência ao plano de ações em prol aos animais, a Prefeitura de Itararé realizará na próxima quarta-feira (12) a 2ª edição de consultas gratuitas. Desta vez o atendimento será na Praça Renata Guimarães, no Parque Centenário. Pág. 4

## Carnê de IPTU já está disponível

A Prefeitura iniciou na última semana a entrega dos carnês do Imposto Predial Territorial Urbano para o ano de 2017. Os contribuintes também podem ter acesso através do site [www.itarare.sp.gov.br](http://www.itarare.sp.gov.br), ou ainda retirar no setor de Lançadoria, que fica no Paço Municipal. Mais informações confira na Pág.5

## Agenda Cultural

### Cinema

**Filme:** No Paraíso das Solteironas  
**Dia:** 08  
**Hora:** 20h  
**Local:** Teatro Municipal Sylvio Machado

### Futsal Feminino

**Dia:** 08  
**Hora:** 15h  
**Local:** Ginásio Lauro Loureiro de Melo

### Vôlei Masculino

**Dia:** 9  
**Hora:** 10h  
**Local:** Ginásio Lauro Loureiro de Melo

### Campeonato Rural de Futebol

**Dia:** 9  
**Hora:** 13h30 e 15h30  
**Local:** Campo do Pinheirão

### Musical Paixão de Cristo

**Dia:** 14  
**Hora:** 20h30  
**Local:** Igreja Matriz Nossa Senhora da Conceição

# Prefeitura realizará Audiência Pública para elaboração da LDO 2018

*Propostas definidas durante evento atenderão os interesses da população*

A Prefeitura de Itararé (SP) realizará no dia 25 de abril a audiência pública para elaboração e aprovação da Lei de Diretrizes Orçamentárias (LDO) para o exercício 2018.

O evento será às 14 horas no Teatro Sylvio Machado, localizado à rua XV de Novembro, 56, no Centro. A participação do público é muito importante no processo de elaboração da lei, uma vez que as propostas definidas

durante a audiência atenderão os interesses da população de Itararé.

**LDO** - Compreende as metas e prioridades da administração pública, incluindo as despesas de capital para o exercício financeiro subsequente, orientará a elaboração da lei orçamentária anual, disporá sobre as alterações na legislação tributária e estabelecerá a política de aplicação dos recursos financeiros.



Jornal Oficial do  
Município de Itararé-SP

**Prefeito**

Heliton Scheidt do Valle

**Vice-Prefeito**

Artur de Fátima Ferreira de Souza

**Secretário de Administração**

Jeronimo de Almeida  
Rua XV de novembro, 83  
Telefone: (15) 3532-8000 ramal 8006

**Secretário de Agricultura e Pecuária**

Castelar Pimentel Junior  
Rua Frei caneca, 1443  
Telefone: (15) 3532-2457

**Secretária de Assistência Social**

Luciana Perucio Silva de Oliveira  
Rua São Pedro, 420  
Telefone: (15) 3532-2271 e 3532-4363

**Sec. de Educação, Cultura, Esporte e Turismo**

Jussara Abujabra Merege Chaves  
End.: Major Queiroz, 312  
Telefone: (15) 3531 8130

**Secretaria de Desenvolvimento**

Rua XV de novembro, 83  
Telefone: (15) 3532-8000

**Secretária de Finanças**

Silene de Genaro Pimentel  
Rua XV de novembro, 83  
Telefone: (15) 3532-8000 ramal 8024

**Secretário de Governo**

Gilmar Jorge Rafael  
Rua XV de novembro, 83  
Telefone: (15) 3532-8000

**Secretaria de Habitação e Meio Ambiente**

Praça Siqueira Campos, 230  
Telefone: (15) 3531-3097

**Secretaria de Planejamento**

Rua XV de novembro, 83  
Telefone: (15) 3532-8000 ramal 8012

**Secretária de Saúde**

Ana Maria de Souza  
Rua Frei Caneca, 1471  
Telefone: (15) 3531-2080

**Secretário de Serviços Municipais**

Gilberto Côrtes  
Rua 13 de maio, 07  
Telefone: (15) 3532-4378

**Coordenadoria de Cultura**

Alisson Rivelli  
Rua XV de novembro, 69  
Telefone: (15) 3532-8000 ramal 8076

**Coordenadoria de Esporte**

Jefferson Geraldo  
Rua Dr. Pedro de Alencar, 427  
Telefone: (15) 3531-3163

**Coordenadoria de Turismo**

Edilson José de Moraes  
Rua XV de novembro, 56  
Telefone: (15) 3531-1749

**DEMUTRAN**

Bruno Marcos da Silva  
Rua XV de novembro, 69  
Telefone: (15) 3532 - 4431

Darci Vieira Coutinho

Ederson Soares de Lima  
João Luís R. dos Santos  
José Roberto Cogo  
Júlio César S. de Almeida  
Luís Henrique A. R. da Silva  
Márcio Soares de Almeida  
Rodrigo Pimentel Fadel

 **Jornal Oficial**  
do Município de Itararé

EXPEDIENTE

**JORNALISTA RESPONSÁVEL:**  
Fernanda Pereira Lages - MTB 40137/SP

**DIAGRAMADOR RESPONSÁVEL:**  
Max Alberti

**FOTOS:**  
Prefeitura Municipal de Itararé

**IMPRESSÃO:**  
Press Alternativa - Curitiba/PR

**TIRAGEM:** 1.000 ( mil ) exemplares

**DISTRIBUIÇÃO GRATUITA**

**PREFEITURA MUNICIPAL DE ITARARÉ**  
Rua XV de Novembro, n.º 83 - Telefone (15) 3532-8000 - www.itarare.sp.gov.br

**CÂMARA MUNICIPAL DE ITARARÉ**  
Rua São Pedro, n.º 885 - Telefone (15) 3532-4477  
www.camaraitarare.sp.gov.br



Poder Legislativo

**Presidente:** Sérgio Luís Stadler

**1º Vice Presidente:** Ednilson de Genaro

**2º Vice Presidente:** Valdiclei Oliveira

**1º secretário:** Yago Felipe Ferreira Raposo

**2º secretário:** Reinaldo Roberto Diogo

**Câmara Municipal**

Regina Fernandes Chaves Sampaio  
Diretora Geral Administrativa

Renato Ferreira  
Gestor de Comunicação

# Ruas são beneficiadas com Operação Tapa-Buracos em Itararé

*Objetivo é reparar 100% das ruas pavimentadas*

Mais 18 ruas de Itararé foram beneficiadas nos últimos dez dias com a Operação Tapa-Buracos. Realizada pela Prefeitura, através da Secretaria de Serviços Municipais, a ação, que teve início no dia 07 de março, já reparou 27 vias públicas. Nesta fase foram atendidas as ruas Amazonas Ribas, Albino Klocker, Zacarias Abraão, João Ghizzi, Frei Caneca, Coronel Frutuoso, Joaquim Dias Tatit, Rubens Lobo Ribeiro, Maria T. Pelissari, Renê Probst, Newton Prado, Major Queiroz, Maria Merege Chueri, Joaquim Dias Tatit, Dom José Carlos Aguirre, 28 de Agosto, João Mariano Ribas e Mário Hururai Macedo. Segundo a pasta, o objetivo é reparar 100% das ruas pavimentadas.

**Limpeza** - Junto a operação, o serviço de limpeza e jardinagem também continua a ser feito. Nesta etapa, a entrada da cidade foi toda limpa. O Distrito Industrial em breve receberá o serviço. Ao todo, sete pessoas, entre operários, motorista e operador de rolo compactador compõem a equipe do serviço. Estão sendo utilizadas ferramentas simples como pás, cortadeiras, garfos, espargidores, enxadas e caminhão com caçamba aberta para transportes junto a retroescavadeira, além da própria usina que realiza a mistura a frio dos materiais.

**Solicitações** – Os serviços, tanto de tapa buracos quanto de limpeza, podem ser solicitados diretamente na Secretaria, localizada a rua 13 de Maio, nº 13 ou via telefone – 3532 4378.



Funcionários trabalham na recuperação da rua Frei Caneca, esquina com Joaquim Dias Tatit.

# Prefeitura promove encontro para discutir erradicação de trabalho infantil

*Objetivo é sensibilização de ações estratégicas do programa*

A Secretaria Municipal de Assistência Social de Itararé (SP) promoveu na terça-feira (28) o I Encontro Municipal de Sensibilização para Ações Estratégicas do Programa de Erradicação do Trabalho Infantil (AE-Peti). O objetivo foi desenvolver propostas para a redução do trabalho.

A pasta informa que o censo de 2010 apontou 399 crianças de 10 a 15 anos em situação de trabalho no município, o que está em desacordo com a lei trabalhista e a Lei 8069 - Estatuto da Criança e do Adolescente (ECA).

Segundo a norma, só é permitido desempenhar funções a partir dos 14 anos, em situação de aprendiz, e a partir dos 16 anos desde que sejam assegurados direitos trabalhistas e previdenciários.

Ainda de acordo com a Secretaria, a articulação de ações no combate ao trabalho infantil deveriam ter iniciado em 2014, mas até então nada havia sido realizado neste sentido. Isto atrasou o desenvolvimento de estratégias que buscam a erradicação desta situação em Itararé.

No encontro da última semana foram apresentados os eixos do trabalho que será iniciado no município. São eles: 'Informação e Mobilização', 'Identificação', 'Proteção, Defesa e Responsabilidade' e 'Monitoramento'.

Participaram as secretarias e coordenadorias municipais, entidades sociais, Diretoria Estadual de Ensino e representantes da sociedade, todos em busca do fortalecimento da rede para a implantação de políticas públicas eficazes na erradicação do trabalho infantil.



Os participantes se reúnem em busca do fortalecimento de vínculo para implantação de políticas eficazes no combate ao trabalho infantil

## 30 profissionais atenderão animais de forma gratuita

*Em sua 2ª edição, ação acontecerá dia 12 das 8h às 14h na Praça Renata Guimarães*

Dando sequência ao plano de ações em prol aos animais domésticos, a Prefeitura de Itararé realizará na próxima quarta-feira (12) a 2ª edição de consultas gratuitas. Desta vez o atendimento será na Praça Renata Guimarães, no Parque Centenário, onde uma equipe de aproximadamente 30 profissionais estarão presentes das 8h às 14 horas.

A Secretaria Municipal de Agricultura informa que o local escolhido é bem localizado e atenderá os seguintes bairros: Vila Beca, Jardim Bequilha, Jardim Comodoro, Parque das Nações e Centenário.

Na primeira edição, realizada no dia 9 de março na Praça Francisco Alves Negrão, mais de 200 animais passaram por consultas e exames rápidos. De acordo com a pasta, a expectativa é que a procura aumente

desta vez, visto que as pessoas gostaram do tratamento que seus pets receberam, além disso todos estão mais preocupados com a saúde deles, por isso espera-se um grande público.

A iniciativa, inédita na região, é resultado da parceria que a atual gestão firmou com o Hospital Veterinário da Faculdade de Ciências Sociais Agrária de Itapeva (FAIT).

**Saiba mais** – Esclarecimentos de dúvidas ou mais informações do projeto podem ser obtidas na Secretaria Municipal da Agricultura, localizada a Rua Frei Caneca, 1443 no centro de Itararé, ou pelo telefone 15 3532-2457 e 3531-4382.

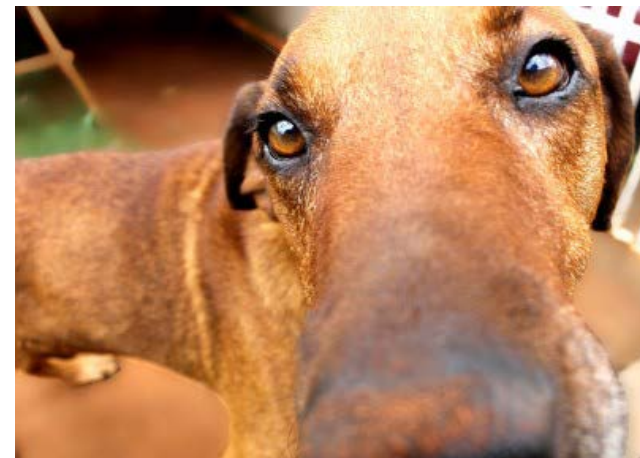

## Agentes da GCM realizam curso para formação de instrutor em armamento e tiro

*Capacitação visa implantação de um estande de tiro na corporação*

Dois agentes da Guarda Civil Municipal (GCM) de Itararé participaram, entre os dias 24 de março e 1º de abril, do curso de formação para instrutor de armamento e tiro. As aulas foram ministradas pela empresa Amarelinha Treinamentos da cidade de Cerquillo (SP) e teve como objetivo preparar os guardas, José Pedro Ramos Cleto e Fábio de Moraes Dias, para darem aulas de instrução no segmento.

Na oportunidade os agentes foram qualificados através de disciplinas como: Princípios e Valores Éticos do Tiro, Didática de Ensino, Legislação Vigente, Balística, Socorro de Emergência na Instrução de Tiro, entre outras.

Segundo o comandante da GCM, Jocimar Ribas, está em andamento um projeto para criação de uma es-

cola de formação e aperfeiçoamento da corporação, o que exige constante atualização profissional e a capacitação de novos agentes.

“Com a formação dos instrutores de armamento e tiro estamos dando o ponta pé inicial neste projeto. Também já estamos trabalhando no processo de homologação para implantação de um estande de tiro para o treinamento dos guardas”, conta.

Jocimar ainda informa que a capacitação proporcionará economia aos cofres públicos, visto que não será necessário contratar cursos para todos. “Agora temos agentes multiplicadores dentro da própria corporação, o que garantirá formação a custo zero para nossos guardas”, finaliza o comandante.



GCMs de Itararé com a equipe da Amarelinha Treinamentos

## Itararé sedia etapa regional da 1ª Conferência Estadual de Saúde das Mulheres

*Evento teve como objetivo a garantia da política nacional na atenção à saúde feminina*



Evento contou com a participação ativa das mulheres de Itararé

Itararé sediou a etapa regional da 1ª Conferência Estadual de Saúde das Mulheres, que aconteceu no dia 29 de março, na Câmara Municipal. O encontro, que reuniu representantes de 15 municípios da região, teve como objetivo elaborar propostas para o fortalecimento dos programas e ações de políticas públicas.

Segundo a Secretaria Municipal de Saúde foram elencadas 12 medidas, que deverão estar na pauta de discussão da etapa macroregional, que acontecerá em Registro (SP) nos dias 25 e 26 de abril. A pasta esclarece que o trabalho está em desenvolvimento junto ao departamento regional devido a importância da mobilização e engajamento das mulheres nos movimentos sociais. Tem-se que garantir a saúde da mulher como direito e isto será alcançado através da promoção

da igualdade social e cidadania.

Além da presença do Executivo o evento contou com a participação de representantes das secretarias e coordenadorias municipais, vereadores, membros do Conselho Municipal de Saúde e população.

Na oportunidade, as mulheres presentes foram homenageadas com um espaço de cultura através da exposição de quadros, livros, artesanato, além da mostra de fotografias das misses itarareenses e da primeira turma de magistério de Itararé, datada em 1951.

A Secretaria de Saúde destaca que as diretrizes para a consagração da política nacional de atenção integral à saúde das mulheres está em construção através da participação cada vez mais assídua da população.

# Prefeitura promove curso 'Time do Emprego' para Guarda Mirim

*Objetivo é orientar e preparar na busca de um emprego*

A Prefeitura de Itararé, através do Posto de Atendimento ao Trabalhador (PAT) promoverá aos integrantes da Guarda Mirim o curso 'Time do Emprego'. A iniciativa é do Governo do Estado de São Paulo, através da Secretaria do Emprego e Relações do Trabalho (SERT), que tem como objetivo orientar e preparar o trabalhador na busca de um emprego compatível com seus interesses, habilidades e qualificação profissional.

O conteúdo do programa abrange dez temas: Orientações gerais sobre o Time do Emprego, Quem sou eu, minhas habilidades e competências, Desenvolvimento do currículo, Formulários de solicitação

de emprego e entrevista, Técnicas da procura de emprego, Este emprego é pra mim, Mantendo-me saudável, Testes aplicados pelos empregadores, Planejamento financeiro e Trabalho por conta própria.

As aulas terão início na próxima segunda-feira (10) e acontecerão aos sábados na sede da própria Guarda Mirim. O PAT informa que esta edição é direcionada somente aos alunos da instituição, mas que em breve serão abertas inscrições para a população. A Prefeitura divulgará as datas previamente.

Mais informações no PAT, localizado à rua Prudente de Moraes, 1131 ou pelo telefone 15-3532-4331.



**PREFEITURA MUNICIPAL DE ITARARÉ**  
SECRETARIA MUNICIPAL DE EDUCAÇÃO, CULTURA,  
ESPORTES E TURISMO  
Rua Major Queiroz, 312 – Centro – Itararé/SP  
CEP 18.460-000 – Fone/Fax (15) 3531-8130

## EDITAL DE CONVOCAÇÃO Nº 01 PROCESSO SELETIVO PARA ESTAGIÁRIOS EDITAL 01/2017

Pelo presente, a Prefeitura Municipal de Itararé, Estado de São Paulo, convoca os interessados a seguir relacionados, para se apresentarem na Secretaria Municipal de Educação, sito à Rua Major Queiroz, 312 – Centro Itararé-SP, às 08:30 horas do dia 07 de Abril de 2017, munidos da documentação abaixo especificada, a fim de serem encaminhados às vagas oferecidas através do Processo Seletivo para Estágio, Edital 01/2017, realizado pelo Centro de Integração Empresa Escola – CIEE. **Fica entendido que o não comparecimento acarretará automaticamente o desinteresse pela vaga oferecida.**

### 1. DOCUMENTOS A SEREM APRESENTADOS: (NÃO SERÁ ACEITA DOCUMENTAÇÃO INCOMPLETA)

Cópia RG Cópia Comprovante de  
Cópia CPF Residência  
Cópia PIS

Declaração ORIGINAL da Faculdade ou Escola Técnica com data atualizada e Cópia da Declaração

### 2. CANDIDATOS CONVOCADOS

CLASSIFICAÇÃO	CANDIDATO	CURSO
1	FABIANO DE JESUS MARIANO	EDUCAÇÃO FÍSICA
2	LAIS LAITZ ARCHELEIGAR	EDUCAÇÃO FÍSICA
3	FÁBIO INOCÊNCIO DA SILVA	EDUCAÇÃO FÍSICA
4	DOUGLAS HENRIQUE ROSA	EDUCAÇÃO FÍSICA
1	ISRAEL CARNEIRO	GEOGRAFIA
1	LINEU ROSA JUNIOR	HISTÓRIA
2	ANDIARA SILVA SANTA ROSA	HISTÓRIA
3	MATHEUS VINÍCIUS DE ALVARENGA	HISTÓRIA
4	JANAINA APARECIDA DA SILVA	HISTÓRIA
5	TAIS LETÍCIA QUEIROZ CAMARGO	HISTÓRIA
1	MARIA CAROLINA RODRIGUES DE ALMEIDA	LETRAS
2	MATHEUS FERRAZ DE LIMA	LETRAS
1	JOAO VICTOR CEZAR DE OLIVEIRA	MATEMÁTICA
2	HELLEN MOACYRA DA SILVA JORGE	MATEMÁTICA
3	CINTIA DANIELA APOLINARIO	MATEMÁTICA
1	JANAINA NAYARA DA SILVA BRANCO	PEDAGOGIA
2	EDIMAURO MATHEUS CARRIEL RAMOS	PEDAGOGIA
3	LETÍCIA MIRANDA	PEDAGOGIA
4	FLAVIA MARINA LEAL	PEDAGOGIA
5	JULIANA SANTOS SAMPAIO	PEDAGOGIA
6	GUSTAVO DE OLIVEIRA	PEDAGOGIA
7	DENISE MORAES DOS SANTOS	PEDAGOGIA
8	ALEXANDRA APARECIDA LEITE FERREIRA	PEDAGOGIA
9	GISELE JAQUELINE DOS SANTOS	PEDAGOGIA
10	CAROLINE FOGAÇA DE ALMEIDA	PEDAGOGIA
11	CASSIA CAROLINE BARROS DE QUADROS	PEDAGOGIA
12	VITÓRIA MOURA DE CAMARGO SOUZA	PEDAGOGIA
13	VITÓRIA RAFAELLY DE PONTES	PEDAGOGIA
14	JAMILE TAVERNA DOS SANTOS	PEDAGOGIA
15	PATRICIA CORRÊA MACHADO CLAUDINO	PEDAGOGIA
16	JHEYCE MANOEL CAVALCANTE CORREA	PEDAGOGIA
17	CAROLINA FELIPA MARTINS	PEDAGOGIA
18	ADRIELE DE ARRUDA NASCIMENTO	PEDAGOGIA
19	MATHEUS VINÍCIUS CORREA DA SILVA	PEDAGOGIA
20	CAROLINA DE JESUS TRINDADE	PEDAGOGIA
21	DIRCE DA SILVA OLIVEIRA	PEDAGOGIA
22	LILIAN CANDIDA DE ALMEIDA SANTOS	PEDAGOGIA
1	NEISE FREITAS DIAS	TÉCNICO EM NUTRIÇÃO
2	THAYS GAMA AFONSO	TÉCNICO EM NUTRIÇÃO
3	JOELMA CRISTINA CAMARGO LISBOA	TÉCNICO EM NUTRIÇÃO

Itararé, 31 de março de 2017.

**JUSSARA ABUJABRÁ MEREGE CHAVES**  
Secretária Municipal de Educação

# Carnê de IPTU já está disponível

*Vencimento da primeira parcela é dia 20 de abril. Pagamento à vista tem 5% de desconto*

Os carnês do Imposto Predial e Territorial Urbano (IPTU) para o ano de 2017 do município de Itararé já estão disponíveis. O pagamento poderá ser efetuado em nove parcelas mensais, com vencimento da primeira no dia 20 de abril ou em parcela única com 5% de desconto, vencível na mesma data.

Os boletos devem ser pagos nas Casas Lotéricas ou em uma agência da Caixa Econômica Federal. A Prefeitura informa que o Banco foi credenciado a receber o pagamento dos impostos, por meio de processo licitatório.

Para este ano houve um reajuste de 6,29% sob o imposto. Os valores foram corrigidos com base no Índice Nacional de Preços ao Consumidor Amplo (IPCA).

Os contribuintes podem ter acesso ao carnê do IPTU através do site [www.itarare.sp.gov.br](http://www.itarare.sp.gov.br), aguardar a entrega em casa ou ainda retirar no setor de Lançadoria, que fica no Paço Municipal, na rua XV de Novembro, 83 – Centro. Mais informações pelo telefone 15-3532-8000.

## LICITAÇÃO



A Prefeitura de Itararé torna público que estão abertas as licitações: Pregão Presencial 27/17 - Aquisição de material de Limpeza para diversas secretarias, abertura dia 20 de abril de 2017 às 08:30hs, Pregão Presencial 28/17 - Locação de 02 (dois) banheiros químicos para uso nas feiras livres Municipais, abertura dia 20 de abril de 2017 às 15:00hs, Pregão Presencial 29/17 - Contratação de empresa especializada para execução de serviços de reparos, manutenção e instalação de Sistema de Segurança por câmeras interligadas a Guarda Municipal do Município de Itararé, abertura dia 24 de abril de 2017 às 09:00hs, Pregão Presencial 30/17 - Aquisição de 01 (um) veículo tipo "caminhão" zero km, 6x2 "truck", na cor branca equipado com coletor e compactador de lixo com capacidade mínima de 19 m³ para coleta de lixo Municipal, abertura dia 24 de abril de 2017 às 15:00hs, Pregão Presencial 32/17 - Contratação de empresa especializada na prestação de serviços com licenciamento, instalação e manutenção de softwares administrativos e financeiros com implantação para a Prefeitura de Itararé, abertura dia 20 de abril de 2017 às 16:00hs e Pregão Presencial 33/17 - Aquisição de 5.830 apostilas impressas e encadernadas do material didático de ensino de matemática para os anos iniciais (EMAI), para as escolas da rede de ensino Municipal, abertura dia 25 de abril de 2017 às 15:00hs. Solicitação dos editais pelo site da Prefeitura Municipal de Itararé - [www.itarare.sp.gov.br](http://www.itarare.sp.gov.br), pelo link "licitações" ou e-mail: [edital@itarare.sp.gov.br](mailto:edital@itarare.sp.gov.br) ou informações pelo fone (15) 3532-8000.



4R Sistemas

**PREFEITURA MUNICIPAL DE ITARARE**  
**DEPARTAMENTO DE FINANÇAS**  
**SEÇÃO DE CONTABILIDADE**

RREO - ANEXO 1 - BALANÇO ORÇAMENTÁRIO  
Período de Ref.: 01/01/2017 a 28/02/2017 - 1º Bimestre (Janeiro/Fevereiro)

Exercício: 2017  
Página: 1/2

RREO - Anexo 1 (LRF, Art. 52, inciso I, alíneas "a" e "b" do inciso II e § 1º)

R\$ 1,00

CAMPO	RECEITAS	PREVISÃO INICIAL	PREVISÃO ATUALIZADA (a)	RECEITAS REALIZADAS				SALDO A REALIZAR (a-c)
				NO BIMESTRE (b)	% (b/a)	ATÉ O BIMESTRE (c)	% (c/a)	
1	<b>RECEITAS (EXCETO INTRA-ORÇAMENTÁRIAS)(I)</b>	<b>99.749.502,48</b>	<b>99.749.502,48</b>	<b>16.826.858,46</b>	<b>16,87</b>	<b>16.826.858,46</b>	<b>16,87</b>	<b>82.922.644,02</b>
2	<b>RECEITAS CORRENTES</b>	<b>95.966.868,54</b>	<b>95.966.868,54</b>	<b>16.552.140,59</b>	<b>17,25</b>	<b>16.552.140,59</b>	<b>17,25</b>	<b>79.414.727,95</b>
3	RECEITA TRIBUTÁRIA	11.175.781,15	11.175.781,15	848.805,51	7,60	848.805,51	7,60	10.326.975,64
4	Impostos	8.102.630,62	8.102.630,62	689.988,58	8,52	689.988,58	8,52	7.412.642,04
5	Taxas	3.073.150,53	3.073.150,53	158.816,93	5,17	158.816,93	5,17	2.914.333,60
7	RECEITA DE CONTRIBUIÇÕES	946.455,67	946.455,67	135.053,97	14,27	135.053,97	14,27	811.401,70
8	Contribuições Sociais	5.060,60	5.060,60	601,81	11,89	601,81	11,89	4.458,79
10	Contribuição de Iluminação Pública	941.395,07	941.395,07	134.452,16	14,28	134.452,16	14,28	806.942,91
11	RECEITA PATRIMONIAL	549.406,34	549.406,34	147.928,98	26,93	147.928,98	26,93	401.477,36
12	Receitas Imobiliárias	57.563,99	57.563,99	6.605,12	11,47	6.605,12	11,47	50.958,87
13	Receitas de Valores Mobiliários	491.842,35	491.842,35	141.323,86	28,73	141.323,86	28,73	350.518,49
28	RECEITA DE SERVIÇOS	513.726,22	513.726,22	75.942,24	14,78	75.942,24	14,78	437.783,98
29	TRANSFERÊNCIAS CORRENTES	79.962.773,06	79.962.773,06	14.760.863,32	18,46	14.760.863,32	18,46	65.201.909,74
30	Transferências Intergovernamentais	79.316.773,06	79.316.773,06	14.638.988,32	18,46	14.638.988,32	18,46	64.677.784,74
34	Transferências de Convênios	646.000,00	646.000,00	121.875,00	18,87	121.875,00	18,87	524.125,00
36	OUTRAS RECEITAS CORRENTES	2.818.726,10	2.818.726,10	583.546,57	20,70	583.546,57	20,70	2.235.179,53
37	Multas e Juros de Mora	753.725,88	753.725,88	145.344,60	19,28	145.344,60	19,28	608.381,28
38	Indenizações e Restituições	40.474,48	40.474,48	25.404,12	62,77	25.404,12	62,77	15.070,36
39	Receita da Dívida Ativa	1.881.180,34	1.881.180,34	400.347,63	21,28	400.347,63	21,28	1.480.832,71
41	Receitas Correntes Diversas	143.345,40	143.345,40	12.450,22	8,69	12.450,22	8,69	130.895,18
42	<b>RECEITAS DE CAPITAL</b>	<b>3.782.633,94</b>	<b>3.782.633,94</b>	<b>274.717,87</b>	<b>7,26</b>	<b>274.717,87</b>	<b>7,26</b>	<b>3.507.916,07</b>
50	TRANSFERÊNCIAS DE CAPITAL	3.782.633,94	3.782.633,94	274.717,87	7,26	274.717,87	7,26	3.507.916,07
51	Transferências Intergovernamentais	231.150,00	231.150,00	0,00	0,00	0,00	0,00	231.150,00
56	Transferências de Convênios	3.551.483,94	3.551.483,94	274.717,87	7,74	274.717,87	7,74	3.276.766,07
63	<b>SUBTOTAL DAS RECEITAS (III) = (I + II)</b>	<b>99.749.502,48</b>	<b>99.749.502,48</b>	<b>16.826.858,46</b>	<b>16,87</b>	<b>16.826.858,46</b>	<b>16,87</b>	<b>82.922.644,02</b>
71	<b>SUBTOTAL COM REFINANCIAMENTO (V) = (III+IV)</b>	<b>99.749.502,48</b>	<b>99.749.502,48</b>	<b>16.826.858,46</b>	<b>16,87</b>	<b>16.826.858,46</b>	<b>16,87</b>	<b>82.922.644,02</b>
73	<b>TOTAL (VII) = (V+VI)</b>	<b>99.749.502,48</b>	<b>99.749.502,48</b>	<b>16.826.858,46</b>	<b>16,87</b>	<b>16.826.858,46</b>	<b>16,87</b>	<b>82.922.644,02</b>
74	SALDO DE EXERCÍCIOS ANTERIORES (UTILIZADOS PARA CRÉDITOS ADICIONAIS)	0,00	0,00	18.800,00	0,00	18.800,00	0,00	-18.800,00
75	Superávit Financeiro	0,00	0,00	18.800,00	0,00	18.800,00	0,00	-18.800,00

CAMPO	DESPESAS	DOTAÇÃO INICIAL (d)	DOTAÇÃO ATUALIZADA (e)	DESPESAS EMPENHADAS		SALDO A EMPENHAR (g) = (e-f)	DESPESAS LIQUIDADAS		SALDO A LIQUIDAR (i) = (e-h)	DESPESAS PAGAS ATÉ O BIMESTRE (j)
				NO BIMESTRE	ATÉ O BIMESTRE (f)		NO BIMESTRE	ATÉ O BIMESTRE (h)		
1	<b>DESPESAS (EXCETO INTRA-ORÇAMENTÁRIAS)(VIII)</b>	<b>99.749.502,48</b>	<b>99.768.302,48</b>	<b>18.824.449,68</b>	<b>18.824.449,68</b>	<b>80.943.852,80</b>	<b>12.992.188,36</b>	<b>12.992.188,36</b>	<b>86.776.114,12</b>	<b>11.757.755,02</b>



4R Sistemas

**PREFEITURA MUNICIPAL DE ITARARE**  
**DEPARTAMENTO DE FINANÇAS**  
**SEÇÃO DE CONTABILIDADE**

RREO - ANEXO 1 - BALANÇO ORÇAMENTÁRIO  
Período de Ref.: 01/01/2017 a 28/02/2017 - 1º Bimestre (Janeiro/Fevereiro)

Exercício: 2017  
Página: 2/2

RREO - Anexo 1 (LRF, Art. 52, inciso I, alíneas "a" e "b" do inciso II e § 1º)

R\$ 1,00

CAMPO	DESPESAS	DOTAÇÃO INICIAL (d)	DOTAÇÃO ATUALIZADA (e)	DESPESAS EMPENHADAS		SALDO A EMPENHAR (g) = (e-f)	DESPESAS LIQUIDADAS		SALDO A LIQUIDAR (i) = (e-h)	DESPESAS PAGAS ATÉ O BIMESTRE (j)
				NO BIMESTRE	ATÉ O BIMESTRE (f)		NO BIMESTRE	ATÉ O BIMESTRE (h)		
2	<b>DESPESAS CORRENTE</b>	<b>92.866.212,29</b>	<b>92.872.450,79</b>	<b>18.510.927,58</b>	<b>18.510.927,58</b>	<b>74.361.523,21</b>	<b>12.730.188,78</b>	<b>12.730.188,78</b>	<b>80.142.262,01</b>	<b>11.496.180,44</b>
3	PESSOAL E ENCARGOS SOCIAIS	55.184.147,01	55.184.147,01	8.227.408,21	8.227.408,21	46.956.738,80	8.225.586,51	8.225.586,51	46.958.560,50	7.451.768,26
5	OUTRAS DESPESAS CORRENTES	37.682.065,28	37.688.303,78	10.283.519,37	10.283.519,37	27.404.784,41	4.504.602,27	4.504.602,27	33.183.701,51	4.044.412,18
6	<b>DESPESAS DE CAPITAL</b>	<b>5.923.621,51</b>	<b>5.936.183,01</b>	<b>313.522,10</b>	<b>313.522,10</b>	<b>5.622.660,91</b>	<b>261.999,58</b>	<b>261.999,58</b>	<b>5.674.183,43</b>	<b>261.574,58</b>
7	INVESTIMENTOS	5.463.621,51	5.476.183,01	62.574,02	62.574,02	5.413.608,99	11.051,50	11.051,50	5.465.131,51	10.626,50
9	AMORTIZAÇÃO DA DÍVIDA	460.000,00	460.000,00	250.948,08	250.948,08	209.051,92	250.948,08	250.948,08	209.051,92	250.948,08
10	<b>RESERVA DE CONTINGÊNCIA</b>	<b>959.668,68</b>	<b>959.668,68</b>	<b>0,00</b>	<b>0,00</b>	<b>959.668,68</b>	<b>0,00</b>	<b>0,00</b>	<b>959.668,68</b>	<b>0,00</b>
13	<b>SUBTOTAL DAS DESPESAS (X) = (VIII+IX)</b>	<b>99.749.502,48</b>	<b>99.768.302,48</b>	<b>18.824.449,68</b>	<b>18.824.449,68</b>	<b>80.943.852,80</b>	<b>12.992.188,36</b>	<b>12.992.188,36</b>	<b>86.776.114,12</b>	<b>11.757.755,02</b>
21	<b>SUBTOTAL COM REFINANCIAMENTO (XII) = (X+XI)</b>	<b>99.749.502,48</b>	<b>99.768.302,48</b>	<b>18.824.449,68</b>	<b>18.824.449,68</b>	<b>80.943.852,80</b>	<b>12.992.188,36</b>	<b>12.992.188,36</b>	<b>86.776.114,12</b>	<b>11.757.755,02</b>
22	<b>SUPERÁVIT (XIII)</b>	<b>-</b>	<b>-</b>	<b>-</b>	<b>-</b>	<b>-</b>	<b>0,00</b>	<b>3.834.670,10</b>	<b>-</b>	<b>-</b>
23	<b>TOTAL (XIV) = (XII+XIII)</b>	<b>99.749.502,48</b>	<b>99.768.302,48</b>	<b>18.824.449,68</b>	<b>18.824.449,68</b>	<b>80.943.852,80</b>	<b>12.992.188,36</b>	<b>16.826.858,46</b>	<b>82.941.444,02</b>	<b>11.757.755,02</b>

Obs.: Contas intra-orçamentárias, inclusive os cálculos previstos nos cabeçalhos, deverão ser preenchidos manualmente pelo ente da Federação.



4R Sistemas

PREFEITURA MUNICIPAL DE ITARARE
DEPARTAMENTO DE FINANÇAS

SEÇÃO DE CONTABILIDADE

RREO - ANEXO 2 - DEMONSTRATIVO DA EXECUÇÃO DAS DESPESAS POR FUNÇÃO/SUBFUNÇÃO
Período de Ref.: 01/01/2017 a 28/02/2017 - 1º Bimestre (Janeiro/Fevereiro)

Exercício: 2017

Página: 1/2

RREO - Anexo 2 (LRF, Art. 52, inciso II, alínea "c")

R\$ 1,00

Table with columns: CAMPO, Cód., FUNÇÃO/SUBFUNÇÃO, DOTAÇÃO INICIAL, DOTAÇÃO ATUALIZADA (a), DESPESAS EMPENHADAS (NO BIMESTRE, ATÉ O BIMESTRE (b), % (b/total b)), SALDO A EMPENHAR (c) = (a-b), DESPESAS LIQUIDADAS (NO BIMESTRE, ATÉ O BIMESTRE (d), % (d/total d)), SALDO A LIQUIDAR (e) = (a-d). Rows include categories like LEGISLATIVA, ADMINISTRAÇÃO, SEGURANÇA PÚBLICA, SAÚDE, EDUCAÇÃO, and HABITAÇÃO.



4R Sistemas

PREFEITURA MUNICIPAL DE ITARARE
DEPARTAMENTO DE FINANÇAS

SEÇÃO DE CONTABILIDADE

RREO - ANEXO 2 - DEMONSTRATIVO DA EXECUÇÃO DAS DESPESAS POR FUNÇÃO/SUBFUNÇÃO
Período de Ref.: 01/01/2017 a 28/02/2017 - 1º Bimestre (Janeiro/Fevereiro)

Exercício: 2017

Página: 2/2

RREO - Anexo 2 (LRF, Art. 52, inciso II, alínea "c")

R\$ 1,00

Table with columns: CAMPO, Cód., FUNÇÃO/SUBFUNÇÃO, DOTAÇÃO INICIAL, DOTAÇÃO ATUALIZADA (a), DESPESAS EMPENHADAS (NO BIMESTRE, ATÉ O BIMESTRE (b), % (b/total b)), SALDO A EMPENHAR (c) = (a-b), DESPESAS LIQUIDADAS (NO BIMESTRE, ATÉ O BIMESTRE (d), % (d/total d)), SALDO A LIQUIDAR (e) = (a-d). Rows include categories like SANEAMENTO, GESTÃO AMBIENTAL, AGRICULTURA, COMÉRCIO E SERVIÇOS, ENERGIA, and DESPESAS INTRA-ORÇAMENTÁRIAS (II).

Obs.: Contas intra-orçamentárias, inclusive os cálculos previstos nos cabeçalhos, deverão ser preenchidos manualmente pelo ente da Federação.



4R Sistemas

**PREFEITURA MUNICIPAL DE ITARARÉ**  
**DEPARTAMENTO DE FINANÇAS**

SEÇÃO DE CONTABILIDADE

RREO - ANEXO 3 - DEMONSTRATIVO DA RECEITA CORRENTE LÍQUIDA  
Período de Ref.: 01/01/2017 a 28/02/2017 - 1º Bimestre (Janeiro/Febrero)

Exercício: 2017

Página: 1/2

RREO - Anexo 3 (LRF, Art. 53, inciso I)

R\$ 1,00

CAMPO	RECEITAS	1 Mar/2016	2 Abr/2016	3 Mai/2016	4 Jun/2016	5 Jul/2016	6 Ago/2016	7 Set/2016
1	<b>RECEITAS CORRENTES(I) = (2+8+...+13+22)</b>	<b>10.457.325,94</b>	<b>7.838.864,28</b>	<b>8.872.809,29</b>	<b>7.729.478,08</b>	<b>9.360.884,15</b>	<b>8.165.693,81</b>	<b>6.770.809,99</b>
2	Receita Tributária = (3+4+5+6+7)	2.211.030,35	776.335,94	806.540,57	809.892,27	937.970,30	719.271,21	714.050,31
3	IPTU	1.001.914,76	181.207,75	173.793,64	163.022,68	159.293,49	158.417,85	171.438,64
4	ISS	216.829,58	257.559,04	269.263,80	264.177,36	295.153,86	258.989,27	221.131,21
5	ITBI	58.298,86	20.361,97	83.769,46	105.141,53	72.533,59	61.200,39	52.054,85
6	IRRF	63.030,78	63.672,86	64.000,05	104.131,42	75.542,90	69.469,71	64.742,70
7	Outras Receitas Tributárias	870.956,37	253.534,32	215.713,62	173.419,28	335.446,46	171.193,99	204.682,91
8	Receita de Contribuições	284,07	266.582,07	71.986,70	77.388,07	74.247,41	71.783,31	68.827,62
9	Receita Patrimonial	70.714,99	54.233,26	66.843,42	64.184,41	51.288,12	52.818,01	48.841,10
10	Receita Agropecuária	0,00	0,00	0,00	0,00	0,00	0,00	0,00
11	Receita Industrial	0,00	0,00	0,00	0,00	0,00	0,00	0,00
12	Receita de Serviços	52.927,71	45.353,92	45.483,30	41.645,54	38.348,65	147.569,26	40.449,93
13	Transferências Correntes = (14+...+21)	7.840.860,32	6.460.561,30	7.673.688,75	6.510.070,30	6.782.535,21	6.941.341,38	5.727.025,03
14	Cota-Parte do FPM	1.487.218,68	1.767.983,59	2.350.991,45	1.942.299,81	1.408.190,14	1.746.350,96	1.420.132,22
15	Cota-Parte do ICMS	2.074.469,26	1.523.458,83	1.880.467,59	1.423.502,44	1.625.630,58	1.212.823,85	1.441.729,42
16	Cota-Parte do IPVA	660.324,84	249.357,33	188.635,59	211.905,64	177.239,23	148.032,29	208.688,64
17	Cota-Parte do ITR	232,96	418,79	2.730,05	1.663,04	18.768,32	277,21	18.988,94
18	Transferências da LC 87/1996	8.116,52	8.116,52	8.116,52	8.116,52	8.116,52	8.116,52	8.116,52
19	Transferências da LC 61/1989 - IPI Exportação	11.017,04	10.448,20	13.008,23	7.807,33	9.755,45	648.814,40	10.816,38
20	Transferências do FUNDEB	2.340.510,00	1.591.279,63	1.952.885,25	1.499.952,41	1.626.417,00	1.778.846,54	1.459.187,48
21	Outras Transferências Correntes	1.258.971,02	1.309.498,41	1.276.854,07	1.414.823,11	1.908.417,97	1.398.079,61	1.159.365,43
22	OUTRAS RECEITAS CORRENTES	281.508,50	235.797,79	208.266,55	226.297,49	1.476.494,46	232.910,64	171.616,00
23	<b>DEDUÇÕES (II) = (24+25+26)</b>	<b>848.559,88</b>	<b>712.240,56</b>	<b>889.073,90</b>	<b>719.398,51</b>	<b>653.467,28</b>	<b>749.635,07</b>	<b>622.034,06</b>
24	Contrib. para o Plano de Previdência do Servidor	284,07	284,07	284,07	339,64	339,64	339,64	339,64
25	Compensação Financ. entre Regimes Previdência	0,00	0,00	0,00	0,00	0,00	0,00	0,00
26	Dedução de Receitas para Formação do FUNDEB	848.275,81	711.956,49	888.789,83	719.058,87	653.127,64	749.295,43	621.694,42
27	<b>RECEITA CORRENTE LÍQUIDA (III) = (I - II) = (1-23)</b>	<b>9.608.766,06</b>	<b>7.126.623,72</b>	<b>7.983.735,39</b>	<b>7.010.079,57</b>	<b>8.707.416,87</b>	<b>7.416.058,74</b>	<b>6.148.775,93</b>



4R Sistemas

**PREFEITURA MUNICIPAL DE ITARARÉ**  
**DEPARTAMENTO DE FINANÇAS**

SEÇÃO DE CONTABILIDADE

RREO - ANEXO 3 - DEMONSTRATIVO DA RECEITA CORRENTE LÍQUIDA  
Período de Ref.: 01/01/2017 a 28/02/2017 - 1º Bimestre (Janeiro/Febrero)

Exercício: 2017

Página: 2/2

RREO - Anexo 3 (LRF, Art. 53, inciso I)

R\$ 1,00

CAMPO	RECEITAS	8 Out/2016	9 Nov/2016	10 Dez/2016	11 Jan/2017	12 Fev/2017	TOTAL (Últ. 12 Meses)	PREVISÃO ATUALIZADA 2017
28	<b>RECEITAS CORRENTES(I) = (29+35+...+40+49)</b>	<b>8.515.909,30</b>	<b>9.594.665,04</b>	<b>13.571.951,30</b>	<b>10.393.682,49</b>	<b>8.180.452,16</b>	<b>109.452.525,83</b>	<b>106.042.755,21</b>
29	Receita Tributária = (30+31+32+33+34)	773.420,51	698.474,01	1.923.657,85	378.568,48	470.237,03	11.219.448,83	11.175.781,15
30	IPTU	164.582,32	172.946,79	210.490,05	4.591,29	0,00	2.561.699,26	2.588.331,30
31	ISS	262.021,14	222.841,45	273.983,09	244.379,91	212.348,51	2.998.678,22	3.588.543,28
32	ITBI	104.476,29	38.633,84	1.079.318,36	62.773,26	36.401,05	1.774.963,45	1.055.195,48
33	IRRF	71.572,66	100.884,87	142.687,84	57.608,77	71.885,79	949.230,35	870.560,56
34	Outras Receitas Tributárias	170.768,10	163.167,06	217.178,51	9.215,25	149.601,68	2.934.877,55	3.073.150,53
35	Receita de Contribuições	64.641,63	57.574,53	68.141,15	68.864,39	66.189,58	956.510,53	946.455,67
36	Receita Patrimonial	48.845,37	12.995,88	26.744,88	87.563,01	60.365,97	645.438,42	549.406,34
37	Receita Agropecuária	0,00	0,00	0,00	0,00	0,00	0,00	0,00
38	Receita Industrial	0,00	0,00	0,00	0,00	0,00	0,00	0,00
39	Receita de Serviços	49.022,20	75.649,94	48.333,42	24.012,51	51.929,73	660.726,11	513.726,22
40	Transferências Correntes = (41+...+48)	7.423.235,25	8.402.573,33	11.238.333,33	9.526.249,62	7.256.607,76	91.783.081,58	90.038.659,73
41	Cota-Parte do FPM	1.723.891,42	3.145.215,64	3.867.636,39	2.092.256,00	2.682.215,91	25.634.382,21	23.192.907,12
42	Cota-Parte do ICMS	1.598.145,90	1.766.072,03	2.473.597,90	2.022.739,09	876.634,66	19.919.271,55	21.054.694,36
43	Cota-Parte do IPVA	165.294,55	187.155,99	225.147,43	1.589.022,61	786.122,68	4.796.926,82	5.028.304,85
44	Cota-Parte do ITR	776.494,95	47.389,98	23.682,52	21.785,78	311,48	912.744,02	831.643,42
45	Transferências da LC 87/1996	8.116,52	8.116,52	8.116,52	8.328,58	8.328,58	97.822,36	103.435,22
46	Transferências da LC 61/1989 - IPI Exportação	11.735,12	13.075,57	-625.574,95	11.911,65	10.313,74	133.128,16	168.448,46
47	Transferências do FUNDEB	1.637.398,29	1.885.591,84	2.026.882,88	2.726.218,36	1.231.092,75	21.756.262,43	22.556.110,00
48	Outras Transferências Correntes	1.502.158,50	1.349.955,76	3.238.844,64	1.053.987,55	1.661.587,96	18.532.544,03	17.103.116,30
49	OUTRAS RECEITAS CORRENTES	156.744,34	347.397,35	266.740,67	308.424,48	275.122,09	4.187.320,36	2.818.726,10
50	<b>DEDUÇÕES (II) = (51+52+53)</b>	<b>857.075,29</b>	<b>1.034.084,35</b>	<b>1.182.201,33</b>	<b>1.149.460,42</b>	<b>873.135,45</b>	<b>10.290.366,10</b>	<b>10.080.947,27</b>
51	Contrib. para o Plano de Previdência do Servidor	339,64	679,28	679,28	251,72	350,09	4.510,78	5.060,60
52	Compensação Financ. entre Regimes Previdência	0,00	0,00	0,00	0,00	0,00	0,00	0,00
53	Dedução de Receitas para Formação do FUNDEB	856.735,65	1.033.405,07	1.181.522,05	1.149.208,70	872.785,36	10.285.855,32	10.075.886,67
54	<b>RECEITA CORRENTE LÍQUIDA (III) = (I - II) = (28-50)</b>	<b>7.658.834,01</b>	<b>8.560.580,69</b>	<b>12.389.749,97</b>	<b>9.244.222,07</b>	<b>7.307.316,71</b>	<b>99.162.159,73</b>	<b>95.961.807,94</b>





4R Sistemas

**PREFEITURA MUNICIPAL DE ITARARÉ**  
**DEPARTAMENTO DE FINANÇAS**

SEÇÃO DE CONTABILIDADE

RREO - ANEXO 6 - DEMONSTRATIVO DO RESULTADO PRIMÁRIO  
Período de Ref.: 01/01/2017 a 28/02/2017 - 1º Bimestre (Janeiro/Febrero)

Exercício: 2017

Página: 1/ 2

RREO - ANEXO 6 (LRF, art 53, inciso III)

R\$ 1,00

CAMPO	RECEITAS PRIMÁRIAS	PREVISÃO ATUALIZADA	RECEITAS REALIZADAS	
			Até o Bimestre 2017	Até o Bimestre 2016
<b>1</b>	<b>RECEITAS PRIMÁRIAS CORRENTES(I) = (2+8+11+14+20)</b>	<b>95.475.026,19</b>	<b>16.410.816,73</b>	<b>16.319.460,82</b>
2	Receita Tributária = (3+4+5+6+7)	11.175.781,15	848.805,51	1.132.193,27
3	IPTU	2.588.331,30	4.591,29	37.358,05
4	ISS	3.588.543,28	456.728,42	681.672,12
5	ITBI	1.055.195,48	99.174,31	61.374,38
6	IRRF	870.560,56	129.494,56	104.055,43
7	Outras Receitas Tributárias	3.073.150,53	158.816,93	247.733,29
8	Receita de Contribuições (9+10)	946.455,67	135.053,97	50.782,82
9	Receitas Previdenciárias	5.060,60	601,81	756,62
10	Outras Receitas de Contribuições	941.395,07	134.452,16	50.026,20
11	Receita Patrimonial Líquida (12-13)	57.563,99	6.605,12	9.487,20
12	Receita Patrimonial	549.406,34	147.928,98	100.767,28
13	(-) Aplicações Financeiras	491.842,35	141.323,86	91.280,08
14	Transferências Correntes = (15+16+17+18+19)	79.962.773,06	14.760.863,32	14.557.625,89
15	Cota-Parte do FPM	18.554.325,70	3.819.577,57	3.523.409,03
16	Cota-Parte do ICMS	16.843.755,49	2.319.499,05	2.344.157,38
17	Cota-Parte do IPVA	4.022.643,88	1.900.116,21	1.820.617,94
18	Convênios	646.000,00	121.875,00	198,98
19	Outras Transferências Correntes	39.896.047,99	6.599.795,49	6.869.242,56
20	Demais Receitas Correntes (21+22)	3.332.452,32	659.488,81	569.371,64
21	Dívida Ativa	1.881.180,34	400.347,63	338.577,75
22	Diversas Receitas Correntes	1.451.271,98	259.141,18	230.793,89
<b>23</b>	<b>RECEITAS DE CAPITAL (II) = (24+25+26+27+30)</b>	<b>3.782.633,94</b>	<b>274.717,87</b>	<b>0,00</b>
24	Operações de Crédito (III)	0,00	0,00	0,00
25	Amortização de Empréstimos (IV)	0,00	0,00	0,00
26	Alienação de Bens (V)	0,00	0,00	0,00
27	Transferências de Capital (28+29)	3.782.633,94	274.717,87	0,00
28	Convênios	3.551.483,94	274.717,87	0,00
29	Outras Transferências de Capital	231.150,00	0,00	0,00
30	Outras Receitas de Capital	0,00	0,00	0,00
<b>31</b>	<b>RECEITAS PRIMÁRIAS DE CAPITAL (VI) = (II-III-IV-V)</b>	<b>3.782.633,94</b>	<b>274.717,87</b>	<b>0,00</b>
<b>32</b>	<b>RECEITA PRIMÁRIA TOTAL (VII) = (I+VI)</b>	<b>99.257.660,13</b>	<b>16.685.534,60</b>	<b>16.319.460,82</b>



4R Sistemas

**PREFEITURA MUNICIPAL DE ITARARÉ**  
**DEPARTAMENTO DE FINANÇAS**

SEÇÃO DE CONTABILIDADE

RREO - ANEXO 6 - DEMONSTRATIVO DO RESULTADO PRIMÁRIO  
Período de Ref.: 01/01/2017 a 28/02/2017 - 1º Bimestre (Janeiro/Febrero)

Exercício: 2017

Página: 2/ 2

RREO - ANEXO 6 (LRF, art 53, inciso III)

R\$ 1,00

CAMPO	DESPESAS PRIMÁRIAS	DOTAÇÃO ATUALIZADA	DESPESAS EMPENHADAS		DESPESAS LIQUIDADAS	
			Até o Bimestre 2017	Até o Bimestre 2016	Até o Bimestre 2017	Até o Bimestre 2016
<b>33</b>	<b>DESPESAS CORRENTES (VIII) = (34+35+36)</b>	<b>92.872.450,79</b>	<b>18.510.927,58</b>	<b>12.858.187,95</b>	<b>12.730.188,78</b>	<b>11.547.188,74</b>
34	Pessoal e Encargos Sociais	55.184.147,01	8.227.408,21	7.990.629,06	8.225.586,51	7.990.629,06
35	Juros e Encargos da Dívida (IX)	0,00	0,00	0,00	0,00	0,00
36	Outras Despesas Correntes	37.688.303,78	10.283.519,37	4.867.558,89	4.504.602,27	3.556.559,68
<b>37</b>	<b>DESPESAS PRIMÁRIAS CORRENTES (X) = (VIII-IX)</b>	<b>92.872.450,79</b>	<b>18.510.927,58</b>	<b>12.858.187,95</b>	<b>12.730.188,78</b>	<b>11.547.188,74</b>
<b>38</b>	<b>DESPESAS DE CAPITAL (XI) = (39+40+44)</b>	<b>5.936.183,01</b>	<b>313.522,10</b>	<b>674.107,55</b>	<b>261.999,58</b>	<b>486.125,74</b>
39	Investimentos	5.476.183,01	62.574,02	569.392,85	11.051,50	381.411,04
40	Inversões Financeiras = (41+42+43)	0,00	0,00	0,00	0,00	0,00
41	Concessão de Empréstimos (XII)	0,00	0,00	0,00	0,00	0,00
42	Aquisição de Título de Capital já Integralizado (XIII)	0,00	0,00	0,00	0,00	0,00
43	Demais Inversões Financeiras	0,00	0,00	0,00	0,00	0,00
44	Amortização da Dívida (XIV)	460.000,00	250.948,08	104.714,70	250.948,08	104.714,70
<b>45</b>	<b>DESPESAS PRIMÁRIAS DE CAPITAL (XV) = (XI-XII-XIII-XIV)</b>	<b>5.476.183,01</b>	<b>62.574,02</b>	<b>569.392,85</b>	<b>11.051,50</b>	<b>381.411,04</b>
<b>46</b>	<b>RESERVA DE CONTINGÊNCIA (XVI)</b>	<b>959.668,68</b>				
<b>47</b>	<b>RESERVA DO RPPS (XVII)</b>	<b>0,00</b>	<b>0,00</b>	<b>0,00</b>	<b>0,00</b>	<b>0,00</b>
<b>48</b>	<b>DESPESA PRIMÁRIA TOTAL (XVIII) = (X+XV+XVI+XVII)</b>	<b>99.308.302,48</b>	<b>18.573.501,60</b>	<b>13.427.580,80</b>	<b>12.741.240,28</b>	<b>11.928.599,78</b>
<b>49</b>	<b>RESULTADO PRIMÁRIO (XIX) = (VII-XVIII)</b>	<b>-50.642,35</b>	<b>-1.887.967,00</b>	<b>2.891.880,02</b>	<b>3.944.294,32</b>	<b>4.390.861,04</b>
<b>50</b>	<b>SALDO DE EXERCÍCIOS ANTERIORES</b>		<b>18.800,00</b>	<b>0,00</b>		

CAMPO	DESCRIMINAÇÃO DA META FISCAL	VALOR CORRENTE
51	META DE RESULTADO PRIMÁRIO FIXADA NO ANEXO DE METAS FISCAIS DA LDO PARA O EXERCÍCIO DE REFERÊNCIA	-508.200,00



4R Sistemas

**PREFEITURA MUNICIPAL DE ITARARE**  
**DEPARTAMENTO DE FINANÇAS**  
**SEÇÃO DE CONTABILIDADE**

RREO - ANEXO 8 - DEMONSTRATIVO DAS RECEITAS E DESPESAS COM MANUTENÇÃO E DESENVOLVIMENTO DO ENSINO - MDE  
Período de Ref.: 01/01/2017 a 28/02/2017 - 1º Bimestre (Janeiro/Febrero)

Exercício: 2017  
Página: 1/6

RREO - ANEXO 8 (LDB, art. 72)

RECEITAS DO ENSINO						
CAMPO	RECEITA RESULTANTE DE IMPOSTOS (caput. do art. 212 da Constituição)	PREVISÃO INICIAL	PREVISÃO ATUALIZADA (a)	RECEITAS REALIZADAS		
				No Bimestre	Até o Bimestre (b)	% (c) = (b/a) x 100
<b>1</b>	<b>RECEITA DE IMPOSTOS</b>	<b>9.638.630,61</b>	<b>9.638.630,61</b>	<b>986.519,40</b>	<b>986.519,40</b>	<b>10,24</b>
<b>1.1</b>	<b>Receita Resultante do Imposto sobre a Propriedade Predial e Territorial Urbana - IPTU</b>	<b>3.999.367,88</b>	<b>3.999.367,88</b>	<b>275.563,00</b>	<b>275.563,00</b>	<b>6,89</b>
1.1.1	IPTU	2.588.331,30	2.588.331,30	4.591,29	4.591,29	0,18
1.1.2	Multas, Juros de Mora e Outros Encargos do IPTU	18.065,30	18.065,30	230,71	230,71	1,28
1.1.3	Dívida Ativa do IPTU	1.068.246,41	1.068.246,41	207.817,00	207.817,00	19,45
1.1.4	Multas, Juros de Mora, Atualização Monetária e Outros Encargos da Dívida Ativa do IPTU	324.724,87	324.724,87	62.924,00	62.924,00	19,38
1.1.5	(-) Deduções da Receita do IPTU	0,00	0,00	0,00	0,00	0,00
<b>1.2</b>	<b>Receita Resultante do Imposto sobre Transmissão Inter Vivos - ITBI</b>	<b>1.055.195,48</b>	<b>1.055.195,48</b>	<b>99.192,11</b>	<b>99.192,11</b>	<b>9,40</b>
1.2.1	ITBI	1.055.195,48	1.055.195,48	99.174,31	99.174,31	9,40
1.2.2	Multas, Juros de Mora e Outros Encargos do ITBI	0,00	0,00	17,80	17,80	0,00
1.2.3	Dívida Ativa do ITBI	0,00	0,00	0,00	0,00	0,00
1.2.4	Multas, Juros de Mora, Atualização Monetária e Outros Encargos da Dívida Ativa do ITBI	0,00	0,00	0,00	0,00	0,00
1.2.5	(-) Deduções da Receita do ITBI	0,00	0,00	0,00	0,00	0,00
<b>1.3</b>	<b>Receita Resultante do Imposto sobre Serviços de Qualquer Natureza - ISS</b>	<b>3.713.506,69</b>	<b>3.713.506,69</b>	<b>482.269,73</b>	<b>482.269,73</b>	<b>12,99</b>
1.3.1	ISS	3.588.543,28	3.588.543,28	456.728,42	456.728,42	12,73
1.3.2	Multas, Juros de Mora e Outros Encargos do ISS	29.351,36	29.351,36	4.608,84	4.608,84	15,70
1.3.3	Dívida Ativa do ISS	76.567,86	76.567,86	14.357,86	14.357,86	18,75
1.3.4	Multas, Juros de Mora, Atualização Monetária e Outros Encargos da Dívida Ativa do ISS	19.044,19	19.044,19	6.574,61	6.574,61	34,52
1.3.5	(-) Deduções da Receita do ISS	0,00	0,00	0,00	0,00	0,00
<b>1.4</b>	<b>Receita Resultante do Imposto de Renda Retido na Fonte - IRRF</b>	<b>870.560,56</b>	<b>870.560,56</b>	<b>129.494,56</b>	<b>129.494,56</b>	<b>14,87</b>
1.4.1	IRRF	870.560,56	870.560,56	129.494,56	129.494,56	14,87
1.4.2	Multas, Juros de Mora e Outros Encargos do IRRF	0,00	0,00	0,00	0,00	0,00
1.4.3	Dívida Ativa do IRRF	0,00	0,00	0,00	0,00	0,00
1.4.4	Multas, Juros de Mora, Atualização Monetária e Outros Encargos da Dívida Ativa do IRRF	0,00	0,00	0,00	0,00	0,00
1.4.5	(-) Deduções da Receita do IRRF	0,00	0,00	0,00	0,00	0,00
<b>1.5</b>	<b>Receita Resultante do Imposto Territorial Rural - ITR (CF, art. 153, § 4º, inciso III)</b>	<b>0,00</b>	<b>0,00</b>	<b>0,00</b>	<b>0,00</b>	<b>0,00</b>
1.5.1	ITR	0,00	0,00	0,00	0,00	0,00
1.5.2	Multas, Juros de Mora e Outros Encargos do ITR	0,00	0,00	0,00	0,00	0,00
1.5.3	Dívida Ativa do ITR	0,00	0,00	0,00	0,00	0,00
1.5.4	Multas, Juros de Mora, Atualização Monetária e Outros Encargos da Dívida Ativa do ITR	0,00	0,00	0,00	0,00	0,00
1.5.5	(-) Deduções da Receita do ITR	0,00	0,00	0,00	0,00	0,00
<b>2</b>	<b>RECEITA DE TRANSFERÊNCIA CONSTITUCIONAIS E LEGAIS</b>	<b>51.683.306,60</b>	<b>51.683.306,60</b>	<b>10.109.970,76</b>	<b>10.109.970,76</b>	<b>19,56</b>



4R Sistemas

**PREFEITURA MUNICIPAL DE ITARARE**  
**DEPARTAMENTO DE FINANÇAS**  
**SEÇÃO DE CONTABILIDADE**

RREO - ANEXO 8 - DEMONSTRATIVO DAS RECEITAS E DESPESAS COM MANUTENÇÃO E DESENVOLVIMENTO DO ENSINO - MDE  
Período de Ref.: 01/01/2017 a 28/02/2017 - 1º Bimestre (Janeiro/Febrero)

Exercício: 2017  
Página: 2/6

RREO - ANEXO 8 (LDB, art. 72)

RECEITAS DO ENSINO						
CAMPO	RECEITA RESULTANTE DE IMPOSTOS (caput. do art. 212 da Constituição)	PREVISÃO INICIAL	PREVISÃO ATUALIZADA (a)	RECEITAS REALIZADAS		
				No Bimestre	Até o Bimestre (b)	% (c) = (b/a) x 100
<b>2.1</b>	<b>Cota-Parte FPM</b>	<b>24.496.780,29</b>	<b>24.496.780,29</b>	<b>4.774.471,91</b>	<b>4.774.471,91</b>	<b>19,49</b>
2.1.1	Parcela referente à CF, art. 159, I, alínea b	23.192.907,12	23.192.907,12	4.774.471,91	4.774.471,91	20,59
2.1.2	Parcela referente à CF, art. 159, I, alínea d	1.303.873,17	1.303.873,17	0,00	0,00	0,00
2.1.3	Parcela referente à CF, art. 159, I, alínea e	0,00	0,00	0,00	0,00	0,00
2.2	Cota-Parte ICMS	21.054.694,36	21.054.694,36	2.899.373,75	2.899.373,75	13,77
2.3	ICMS-Desoneração - L.C. nº 87/1996	103.435,22	103.435,22	16.657,16	16.657,16	16,10
2.4	Cota-Parte IPI - Exportação	168.448,46	168.448,46	22.225,39	22.225,39	13,19
2.5	Conta-Parte ITR	831.643,42	831.643,42	22.097,26	22.097,26	2,66
2.6	Cota-Parte IPVA	5.028.304,85	5.028.304,85	2.375.145,29	2.375.145,29	47,24
2.7	Cota-Parte IOF-Ouro	0,00	0,00	0,00	0,00	0,00
<b>3</b>	<b>TOTAL DA RECEITA DE IMPOSTOS (1+2)</b>	<b>61.321.937,21</b>	<b>61.321.937,21</b>	<b>11.096.490,16</b>	<b>11.096.490,16</b>	<b>18,10</b>

CAMPO	RECEITAS ADICIONAIS PARA FINANCIAMENTO DO ENSINO	PREVISÃO INICIAL	PREVISÃO ATUALIZADA (a)	RECEITAS REALIZADAS		
				No Bimestre	Até o Bimestre (b)	% (c) = (b/a) x 100
<b>4</b>	<b>RECEITA DA APLICAÇÃO FINANCEIRA DE OUTROS RECURSOS DE IMPOSTOS VINCULADOS AO ENSINO</b>	<b>7.000,00</b>	<b>7.000,00</b>	<b>3.454,01</b>	<b>3.454,01</b>	<b>49,34</b>
<b>5</b>	<b>RECEITAS DE TRANSFERÊNCIA DO FNDE</b>	<b>4.602.000,00</b>	<b>4.602.000,00</b>	<b>862.267,70</b>	<b>862.267,70</b>	<b>18,74</b>
5.1	Transferências do Salário-Educação	3.550.000,00	3.550.000,00	751.925,44	751.925,44	21,18
5.2	Outras Transferências do FNDE	1.052.000,00	1.052.000,00	110.342,26	110.342,26	10,49
5.3	Aplicação Financeira dos Recursos do FNDE	0,00	0,00	0,00	0,00	0,00
<b>6</b>	<b>RECEITA DE TRANFERÊNCIAS DE CONVÊNIOS</b>	<b>1.292.234,57</b>	<b>1.292.234,57</b>	<b>89.905,87</b>	<b>89.905,87</b>	<b>6,96</b>
6.1	Transferências de Convênios	1.292.234,57	1.292.234,57	89.905,87	89.905,87	6,96
6.2	Aplicação Financeira de Recursos de Convênios	0,00	0,00	0,00	0,00	0,00
7	RECEITA DE OPERAÇÕES DE CRÉDITO	0,00	0,00	0,00	0,00	0,00
8	OUTRAS RECEITAS PARA FINANCIAMENTO DO ENSINO	0,00	0,00	0,00	0,00	0,00
<b>9</b>	<b>TOTAL DAS RECEITAS ADICIONAIS PARA FINANCIAMENTO DO ENSINO (4+5+6+7+8)</b>	<b>5.901.234,57</b>	<b>5.901.234,57</b>	<b>955.627,58</b>	<b>955.627,58</b>	<b>16,19</b>



4R Sistemas

**PREFEITURA MUNICIPAL DE ITARARÉ**  
**DEPARTAMENTO DE FINANÇAS**  
**SEÇÃO DE CONTABILIDADE**

RREO - ANEXO 8 - DEMONSTRATIVO DAS RECEITAS E DESPESAS COM MANUTENÇÃO E DESENVOLVIMENTO DO ENSINO - MDE  
Período de Ref.: 01/01/2017 a 28/02/2017 - 1º Bimestre (Janeiro/Fevereiro)

Exercício: 2017

Página: 3/6

RREO - ANEXO 8 (LDB, art. 72)

FUNDEB						
CAMPO	RECEITAS DO FUNDEB	PREVISÃO INICIAL	PREVISÃO ATUALIZADA (a)	RECEITAS REALIZADAS		
				No Bimestre	Até o Bimestre (b)	% (c) = (b/a) x 100
<b>10</b>	<b>RECEITAS DESTINADAS AO FUNDEB</b>	<b>10.075.886,67</b>	<b>10.075.886,67</b>	<b>2.021.994,06</b>	<b>2.021.994,06</b>	<b>20,07</b>
10.1	Cota-Parte FPM Destinada ao FUNDEB - (20% de 2.1.1)	4.638.581,42	4.638.581,42	954.894,34	954.894,34	20,59
10.2	Cota-Parte ICMS Destinada ao FUNDEB - (20% de 2.2)	4.210.938,87	4.210.938,87	579.874,70	579.874,70	13,77
10.3	ICMS-Desoneração Destinada ao FUNDEB - (20% de 2.3)	20.687,04	20.687,04	3.331,42	3.331,42	16,10
10.4	Cota-Parte IPI-Exportação Destinada ao FUNDEB - (20% de 2.4)	33.689,69	33.689,69	4.445,08	4.445,08	13,19
10.5	Cota-Parte ITR ou ITR Arrecadados Destinada ao FUNDEB - (20% de (1.5 + 2.5))	166.328,68	166.328,68	4.419,44	4.419,44	2,66
10.6	Cota-Parte IPVA Destinada ao FUNDEB - (20% de 2.6)	1.005.660,97	1.005.660,97	475.029,08	475.029,08	47,24
<b>11</b>	<b>RECEITAS RECEBIDAS DO FUNDEB</b>	<b>22.736.110,00</b>	<b>22.736.110,00</b>	<b>3.974.748,92</b>	<b>3.974.748,92</b>	<b>17,48</b>
11.1	Transferências de Recursos do FUNDEB	22.556.110,00	22.556.110,00	3.957.311,11	3.957.311,11	17,54
11.2	Complementação da União ao FUNDEB	0,00	0,00	0,00	0,00	0,00
11.3	Receita de Aplicação Financeira dos Recursos do FUNDEB	180.000,00	180.000,00	17.437,81	17.437,81	9,69
<b>12</b>	<b>RESULTADO LÍQUIDO DAS TRANSFERÊNCIAS DO FUNDEB(11.1 - 10)</b>	<b>12.480.223,33</b>	<b>12.480.223,33</b>	<b>1.935.317,05</b>	<b>1.935.317,05</b>	<b>15,51</b>

[SE RESULTADO LÍQUIDO DA TRANSFERÊNCIA (12) > 0] = ACRÉSCIMO RESULTANTE DAS TRANSFERÊNCIAS DO FUNDEB  
[SE RESULTADO LÍQUIDO DA TRANSFERÊNCIA (12) < 0] = DECRÉSCIMO RESULTANTE DAS TRANSFERÊNCIAS DO FUNDEB

CAMPO	DESPESAS DO FUNDEB	DOTAÇÃO INICIAL	DOTAÇÃO ATUALIZADA (d)	DESPESAS LÍQUIDADAS		
				No Bimestre	Até o Bimestre (e)	% (f) = (e/d) x 100
<b>13</b>	<b>PAGAMENTO DOS PROFISSIONAIS DO MAGISTÉRIO</b>	<b>17.431.510,00</b>	<b>17.431.510,00</b>	<b>2.476.604,95</b>	<b>2.476.604,95</b>	<b>14,21</b>
13.1	Com Educação Infantil	6.962.260,00	6.962.260,00	951.830,34	951.830,34	13,67
13.2	Com Ensino Fundamental	10.469.250,00	10.469.250,00	1.524.774,61	1.524.774,61	14,56
<b>14</b>	<b>OUTRAS DESPESAS</b>	<b>5.304.600,00</b>	<b>5.304.600,00</b>	<b>866.845,86</b>	<b>866.845,86</b>	<b>16,34</b>
14.1	Com Educação Infantil	595.100,00	595.100,00	86.230,09	86.230,09	14,49
14.2	Com Educação Fundamental	4.709.500,00	4.709.500,00	780.615,77	780.615,77	16,58
<b>15</b>	<b>TOTAL DAS DESPESA DO FUNDEB (13 + 14)</b>	<b>22.736.110,00</b>	<b>22.736.110,00</b>	<b>3.343.450,81</b>	<b>3.343.450,81</b>	<b>14,71</b>



4R Sistemas

**PREFEITURA MUNICIPAL DE ITARARÉ**  
**DEPARTAMENTO DE FINANÇAS**  
**SEÇÃO DE CONTABILIDADE**

RREO - ANEXO 8 - DEMONSTRATIVO DAS RECEITAS E DESPESAS COM MANUTENÇÃO E DESENVOLVIMENTO DO ENSINO - MDE  
Período de Ref.: 01/01/2017 a 28/02/2017 - 1º Bimestre (Janeiro/Fevereiro)

Exercício: 2017

Página: 4/6

RREO - ANEXO 8 (LDB, art. 72)

CAMPO	DEDUÇÕES PARA FINS DE LIMITE DO FUNDEB PARA PAGAMENTO DOS PROFISSIONAIS DO MAGISTÉRIO	VALOR
16	RESTOS A PAGAR INSCRITOS NO EXERCÍCIO SEM DISPONIBILIDADE FINANCEIRA DE RECURSOS DO FUNDEB	0,00
17	DESPESAS CUSTEADAS COM O SUPERÁVIT FINANCEIRO, DO EXERCÍCIO ANTERIOR, DO FUNDEB	327.830,55
<b>18</b>	<b>TOTAL DAS DEDUÇÕES CONSIDERADAS PARA FINS DE LIMITE DO FUNDEB (16 + 17)</b>	<b>327.830,55</b>
<b>19</b>	<b>MÍNIMO DE 60% DO FUNDEB NA REMUNERAÇÃO DO MAGISTÉRIO COM EDUCAÇÃO INFANTIL E ENSINO FUNDAMENTAL1 ((13 - 18) / (11) x 100)%</b>	<b>54,06</b>

CAMPO	CONTROLE DA UTILIZAÇÃO DE RECURSOS NO EXERCÍCIO SUBSEQUENTE	VALOR
20	RECURSOS RECEBIDOS DO FUNDEB EM 2016 QUE NÃO FORAM UTILIZADOS	0,00
21	DESPESAS CUSTEADAS COM O SALDO DO ITEM 20 ATÉ O 1º TRIMESTRE DE 2017 <sup>2</sup>	0,00

MANUTENÇÃO E DESENVOLVIMENTO DO ENSINO - DESPESAS CUSTEADAS COM A RECEITA RESULTANTE DE IMPOSTOS E RECURSOS DO FUNDEB						
CAMPO	RECEITAS COM AÇÕES TÍPICAS DE MDE	PREVISÃO INICIAL	PREVISÃO ATUALIZADA (a)	RECEITAS REALIZADAS		
				No Bimestre	Até o Bimestre (b)	% (c) = (b/a) x 100
22	IMPOSTOS E TRANSFERÊNCIAS DESTINADAS À MDE (25% de 3) <sup>3</sup>	15.330.484,30	15.330.484,30	2.774.122,54	2.774.122,54	18,10

CAMPO	DESPESAS COM AÇÕES TÍPICAS DE MDE	DOTAÇÃO INICIAL	DOTAÇÃO ATUALIZADA (d)	DESPESAS LÍQUIDADAS		
				No Bimestre	Até o Bimestre (e)	% (f) = (e/d) x 100
<b>23</b>	<b>EDUCAÇÃO INFANTIL</b>	<b>7.557.360,00</b>	<b>7.557.360,00</b>	<b>1.040.856,87</b>	<b>1.040.856,87</b>	<b>13,77</b>
23.1	Despesas Custeadas com Recursos do FUNDEB	7.557.360,00	7.557.360,00	1.038.060,43	1.038.060,43	13,74
23.2	Despesas Custeadas com Outros Recursos de Impostos	0,00	0,00	2.796,44	2.796,44	0,00
<b>24</b>	<b>ENSINO FUNDAMENTAL</b>	<b>18.796.029,22</b>	<b>18.796.029,22</b>	<b>2.782.605,62</b>	<b>2.782.605,62</b>	<b>14,80</b>
24.1	Despesas Custeadas com Recursos do FUNDEB	15.178.750,00	15.178.750,00	2.305.390,38	2.305.390,38	15,19
24.2	Despesas Custeadas com Outros Recursos de Impostos	3.617.279,22	3.617.279,22	477.215,24	477.215,24	13,19
25	ENSINO MÉDIO	25.000,00	25.000,00	0,00	0,00	0,00
26	ENSINO SUPERIOR	0,00	0,00	0,00	0,00	0,00
27	ENSINO PROFISSIONAL NÃO INTEGRADO AO ENSINO REGULAR	0,00	0,00	0,00	0,00	0,00
28	OUTRAS	34.305.949,66	34.305.949,66	4.103.964,13	4.103.964,13	11,96
<b>29</b>	<b>TOTAL DAS DESPESAS COM AÇÕES TÍPICAS DE MDE (23 + 24 + 25 + 26 + 27 + 28)</b>	<b>60.684.338,88</b>	<b>60.684.338,88</b>	<b>7.927.426,62</b>	<b>7.927.426,62</b>	<b>13,06</b>



**PREFEITURA MUNICIPAL DE ITARARE**  
**DEPARTAMENTO DE FINANÇAS**  
**SEÇÃO DE CONTABILIDADE**

Exercício: 2017  
Página: 5/6

4R Sistemas RREO - ANEXO 8 - DEMONSTRATIVO DAS RECEITAS E DESPESAS COM MANUTENÇÃO E DESENVOLVIMENTO DO ENSINO - MDE  
Período de Ref.: 01/01/2017 a 28/02/2017 - 1º Bimestre (Janeiro/ Fevereiro)

RREO - ANEXO 8 (LDB, art. 72)

CAMPO	DEDUÇÕES CONSIDERADAS PARA FINS DE LIMITE CONSTITUCIONAL	VALOR
30	RESULTADO LÍQUIDO DAS TRANSFERÊNCIAS DO FUNDEB = (12)	1.935.317,05
31	DESPESAS CUSTEADAS COM A COMPLEMENTAÇÃO DO FUNDEB NO EXERCÍCIO	0,00
32	RECEITA DE APLICAÇÃO FINANCEIRA DOS RECURSOS DO FUNDEB ATÉ O BIMESTRE = (50 h)	17.437,81
33	DESPESAS CUSTEADAS COM O SUPERÁVIT FINANCEIRO, DO EXERCÍCIO ANTERIOR, DO FUNDEB	0,00
34	DESPESAS CUSTEADAS COM O SUPERÁVIT FINANCEIRO, DO EXERCÍCIO ANTERIOR, DE OUTROS RECURSOS DE IMPOSTOS	0,00
35	RESTOS A PAGAR INSCRITOS NO EXERCÍCIO SEM DISPONIBILIDADE FINANCEIRA DE RECURSOS DE IMPOSTOS VINCULADOS AO ENSINO	0,00
36	CANCELAMENTO, NO EXERCÍCIO, DE RESTOS A PAGAR INSCRITOS COM DISPONIBILIDADE FINANCEIRA DE RECURSOS DE IMPOSTOS VINCULADOS AO ENSINO = (46 g)	0,00
37	<b>TOTAL DAS DEDUÇÕES CONSIDERADAS PARA FINS DE LIMITE CONSTITUCIONAL (30 + 31 + 32 + 33 + 34 + 35 + 36)</b>	<b>1.952.754,86</b>
38	<b>TOTAL DAS DESPESAS PARA FINS DE LIMITE ((23 + 24) - (37))</b>	<b>1.870.707,63</b>
39	<b>MÍNIMO DE 25% DAS RECEITAS RESULTANTES DE IMPOSTOS EM MDE ((38) / (3) x 100) %</b>	<b>16,86</b>

CAMPO	OUTRAS DESPESAS CUSTEADAS COM RECEITAS ADICIONAIS PARA FINANCIAMENTO DO ENSINO	DOTAÇÃO INICIAL	PREVISÃO ATUALIZADA (d)	DESPESAS LÍQUIDADAS		
				No Bimestre	Até o Bimestre (e)	% (f) = (e/d) x 100
40	DESPESAS CUSTEADAS COM A APLICAÇÃO FINANCEIRA DE OUTROS RECURSOS DE IMPOSTOS VINCULADOS AO ENSINO	0,00	0,00	0,00	0,00	0,00
41	DESPESAS CUSTEADAS COM A CONTRIBUIÇÃO SOCIAL DO SALÁRIO-EDUCAÇÃO	5.733.363,79	5.733.363,79	62.273,83	62.273,83	1,09
42	DESPESAS CUSTEADAS COM OPERAÇÕES DE CRÉDITO	0,00	0,00	0,00	0,00	0,00
43	DESPESAS CUSTEADAS COM OUTRAS RECEITAS PARA FINANCIAMENTO DO ENSINO	0,00	0,00	0,00	0,00	0,00
44	<b>TOTAL DAS OUTRAS DESPESAS CUSTEADAS COM RECEITAS ADICIONAIS PARA FINANCIAMENTO DO ENSINO (40 + 41 + 42 + 43)</b>	<b>5.733.363,79</b>	<b>5.733.363,79</b>	<b>62.273,83</b>	<b>62.273,83</b>	<b>1,09</b>
45	<b>TOTAL GERAL DAS DESPESAS COM MDE (29 + 44)</b>	<b>66.417.702,67</b>	<b>66.417.702,67</b>	<b>7.989.700,45</b>	<b>7.989.700,45</b>	<b>12,03</b>

CAMPO	RESTOS A PAGAR INSCRITOS COM DISPONIBILIDADE FINANCEIRA DE RECURSOS DE IMPOSTOS VINCULADOS AO ENSINO	SALDO ATÉ O BIMESTRE	CANCELADO EM 2017 (g)
46	RESTOS A PAGAR DE DESPESAS COM MDE	92.601,84	0,00



**PREFEITURA MUNICIPAL DE ITARARE**  
**DEPARTAMENTO DE FINANÇAS**  
**SEÇÃO DE CONTABILIDADE**

Exercício: 2017  
Página: 6/6

RREO - ANEXO 8 - DEMONSTRATIVO DAS RECEITAS E DESPESAS COM MANUTENÇÃO E DESENVOLVIMENTO DO ENSINO - MDE  
Período de Ref.: 01/01/2017 a 28/02/2017 - 1º Bimestre (Janeiro/ Fevereiro)

RREO - ANEXO 8 (LDB, art. 72)

CAMPO	FLUXO FINANCEIRO DOS RECURSOS	VALOR	
		FUNDEB (h)	FUNDEF
47	SALDO FINANCEIRO EM 31 DE DEZEMBRO DE 2016	270.378,41	0,00
48	(+) INGRESSO DE RECURSOS ATÉ O BIMESTRE	3.957.311,11	0,00
49	(-) PAGAMENTOS EFETUADOS ATÉ O BIMESTRE	3.064.808,16	0,00
50	(+) RECEITA DE APLICAÇÃO FINANCEIRA DOS RECURSOS ATÉ O BIMESTRE	17.437,81	0,00
51	(-) SALDO FINANCEIRO NO EXERCÍCIO ATUAL	1.180.319,17	0,00

FONTE: Sistema 4R Sistemas, Unidade Responsável DEPARTAMENTO DE FINANÇAS, Data de Emissão 22/03/2017 e Hora da Emissão 14:50:36

1 Limites mínimos anuais a serem cumpridos no encerramento do exercício.

2 Art. 21, § 2º, Lei 11.494/2007: Até 5% dos recursos recebidos à conta dos Fundos, inclusive relativos à complementação da União recebidos nos termos do §1º do art. 6º desta Lei, poderão ser utilizados no 1º trimestre do exercício imediatamente subsequente, mediante abertura de crédito adicional.

3 Capít. do art. 212 da CF/1988.

4 Os valores referentes à parcela dos Restos a Pagar inscritos sem disponibilidade financeira vinculada à educação deverão ser informados somente no RREO do último bimestre do exercício.

5 Limites mínimos anuais a serem cumpridos no encerramento do exercício, no âmbito de atuação prioritária, conforme LDB, art. 11, V.

ITARARE, 22 de Março de 2017.



**PREFEITURA MUNICIPAL DE ITARARE**  
**DEPARTAMENTO DE FINANÇAS**  
**SEÇÃO DE CONTABILIDADE**

Exercício: 2017  
Página: 1/1

RREO - ANEXO 7 - DEMONSTRATIVO DE RESTOS A PAGAR POR PODER E ÓRGÃO  
Período de Ref.: 01/01/2017 a 28/02/2017 - 1º Bimestre (Janeiro/ Fevereiro)

RREO - Anexo 7 (LRF, Art. 53, inciso V)

R\$ 1,00

CAMPO	PODER/ÓRGÃO	RP PROCESSADO E NÃO PROCESSADO LIQUIDADOS EM EXERCÍCIOS ANTERIORES					RP NÃO PROCESSADO						
		Inscritos em Exercícios Anteriores	Inscritos em 31 de Dezembro de 2016	PAGOS	CANCELADOS	SALDO (a)	Inscritos em Exercícios Anteriores	Inscritos em 31 de Dezembro de 2016	LIQUIDADOS	PAGOS	CANCELADOS	SALDO (b)	SALDO (a+b)
1	RESTOS A PAGAR (EXCETO INTRA-ORÇAMENTÁRIOS) (I)	106.096,46	1.231.191,15	1.185.039,25	19.594,07	132.664,29	1.369.794,75	455.295,96	186.910,47	184.135,47	9.212,88	1.631.732,26	1.764.396,55
2	EXECUTIVO	106.096,46	1.226.078,67	1.185.039,25	19.594,07	127.551,81	1.365.954,75	353.517,80	186.910,47	184.135,47	9.212,88	1.526.124,20	1.633.676,01
3	PREFEITURA MUNICIPAL DE ITARARE	106.096,46	1.226.078,67	1.185.039,25	19.594,07	127.551,81	1.365.954,75	353.517,80	186.910,47	184.135,47	9.212,88	1.526.124,20	1.633.676,01
4	LEGISLATIVO	0,00	5.112,48	0,00	0,00	5.112,48	3.830,00	101.778,06	0,00	0,00	0,00	105.608,06	110.720,54
5	CÂMARA MUNICIPAL DE ITARARE	0,00	5.112,48	0,00	0,00	5.112,48	3.830,00	101.778,06	0,00	0,00	0,00	105.608,06	110.720,54
6	RESTOS A PAGAR (INTRA-ORÇAMENTÁRIOS) (II)	0,00	0,00	0,00	0,00	0,00	0,00	0,00	0,00	0,00	0,00	0,00	0,00
7	EXECUTIVO	0,00	0,00	0,00	0,00	0,00	0,00	0,00	0,00	0,00	0,00	0,00	0,00
8	LEGISLATIVO	0,00	0,00	0,00	0,00	0,00	0,00	0,00	0,00	0,00	0,00	0,00	0,00
9	TOTAL (III) = (I+II)	106.096,46	1.231.191,15	1.185.039,25	19.594,07	132.664,29	1.369.794,75	455.295,96	186.910,47	184.135,47	9.212,88	1.631.732,26	1.764.396,55

Fonte:

Nota:

ITARARE, 22 de Março de 2017.



**PREFEITURA MUNICIPAL DE ITARARE**  
**DEPARTAMENTO DE FINANÇAS**  
**SEÇÃO DE CONTABILIDADE**

Exercício: 2017  
Página: 1/1

RREO - ANEXO 5 - DEMONSTRATIVO DO RESULTADO NOMINAL  
Período de Ref.: 01/01/2017 a 28/02/2017 - 1º Bimestre (Janeiro/ Fevereiro)

RREO - Anexo 5 (LRF, Art. 53, inciso III)

R\$ 1,00

CAMPO	DÍVIDA FISCAL LÍQUIDA	SALDO		
		Em 31/Dez/2016 (a)	Em 31/Dez/2016 (b)	Em 28/Fev/2017 (c)
1	DÍVIDA CONSOLIDADA (I)	15.382.575,19	15.382.575,19	15.131.627,11
2	DEDUÇÕES (II) = (3+4+5)	5.697.400,70	5.697.400,70	10.270.528,38
3	Disponibilidade de Caixa Bruta	6.128.172,74	6.128.172,74	9.490.154,93
4	Demais Haveres Financeiros	906.515,57	906.515,57	910.700,26
5	(-) Restos a Pagar Processados (Exceto Precatórios)	1.337.287,61	1.337.287,61	130.326,81
6	DÍVIDA CONSOLIDADA LÍQUIDA (III) = (I-II)	9.685.174,49	9.685.174,49	4.861.098,73
7	RECEITA DE PRIVATIZAÇÕES (IV)	0,00	0,00	0,00
8	PASSIVOS RECONHECIDOS (V)	0,00	0,00	0,00
9	DÍVIDA FISCAL LÍQUIDA (VI) = (III+IV-V)	9.685.174,49	9.685.174,49	4.861.098,73

CAMPO	RESULTADO NOMINAL	PERÍODO DE REFERÊNCIA	
		No Bimestre (c - b)	Até o Bimestre (c - a)
10	VALOR	-4.824.075,76	-4.824.075,76

CAMPO	DISCRIMINAÇÃO DA META FISCAL	VALOR CORRENTE
11	META DE RESULTADO NOMINAL FIXADA NO ANEXO DE METAS FISCAIS DA LDO PARA O EXERCÍCIO DE REFERÊNCIA	0,00

CAMPO	DÍVIDA FISCAL LÍQUIDA PREVIDENCIÁRIA	REGIME PREVIDENCIÁRIO		
		SALDO		
		Em 31/Dez/2016	Em 31/Dez/2016	Em 28/Fev/2017
12	DÍVIDA CONSOLIDADA PREVIDENCIÁRIA (VII)	0,00	0,00	0,00
13	Passivo Atuarial	0,00	0,00	0,00
14	Demais Dívidas	0,00	0,00	0,00
15	DEDUÇÕES (VIII) = (16+17+18-19)	0,00	0,00	0,00
16	Disponibilidade de Caixa Bruta	0,00	0,00	0,00
17	Investimentos	0,00	0,00	0,00
18	Demais Haveres Financeiros	0,00	0,00	0,00
19	(-) Restos a Pagar Processados	0,00	0,00	0,00
20	DÍVIDA CONSOLIDADA LÍQUIDA PREVIDENCIÁRIA (IX) = (VII-VIII)	0,00	0,00	0,00
21	PASSIVOS RECONHECIDOS (X)	0,00	0,00	0,00
22	DÍVIDA FISCAL LÍQUIDA PREVIDENCIÁRIA (XI) = (IX-X)	0,00	0,00	0,00

Se o cálculo das "Deduções" resultar em valor negativo, o campo será preenchido pelo sistema com zero.

ITARARE, 22 de Março de 2017.



4R Sistemas

**PREFEITURA MUNICIPAL DE ITARARÉ**  
**DEPARTAMENTO DE FINANÇAS**  
**SEÇÃO DE CONTABILIDADE**

RREO - ANEXO 12 - DEMONSTRATIVO DAS RECEITAS E DESPESAS COM AÇÕES E SERVIÇOS PÚBLICOS DE SAÚDE  
Período de Ref.: 01/01/2017 a 28/02/2017 - 1º Bimestre (Janeiro/Fevereiro)

Exercício: 2017

Página: 1/4

RREO - ANEXO 12 (LC 141/2012, art. 35)

RECEITAS PARA APURAÇÃO DA APLICAÇÃO EM AÇÕES E SERVIÇOS PÚBLICOS DE SAÚDE	PREVISÃO INICIAL	PREVISÃO ATUALIZADA (a)	RECEITAS REALIZADAS	
			Até o Bimestre (b)	% (b/a) x 100
<b>RECEITA DE IMPOSTOS LÍQUIDA (I)</b>	<b>9.638.630,61</b>	<b>9.638.630,61</b>	<b>986.519,40</b>	<b>10,24</b>
Imposto Predial e Territorial Urbano - IPTU	2.588.331,30	2.588.331,30	4.591,29	0,18
Imposto sobre Transmissão de Bens Intervivos - ITBI	1.055.195,48	1.055.195,48	99.174,31	9,40
Imposto sobre Serviço de Qualquer Natureza - ISS	3.588.543,28	3.588.543,28	456.728,42	12,73
Imposto de Renda Retido na Fonte - IRRF	870.560,56	870.560,56	129.494,56	14,87
Imposto Territorial Rural - ITR	0,00	0,00	0,00	0,00
Multa, Juros de Mora e Outros Encargos dos Impostos	47.416,66	47.416,66	4.857,35	10,24
Dívida Ativa dos Impostos	1.144.814,27	1.144.814,27	222.174,86	19,41
Multa, Juros de Mora e Outros Encargos da Dívida Ativa	343.769,06	343.769,06	69.498,61	20,22
<b>RECEITA DE TRANSFERÊNCIAS CONSTITUCIONAIS E LEGAIS (II)</b>	<b>50.379.433,43</b>	<b>50.379.433,43</b>	<b>10.109.970,76</b>	<b>20,07</b>
Cota-Parte FPM	23.192.907,12	23.192.907,12	4.774.471,91	20,59
Cota-Parte ITR	831.643,42	831.643,42	22.097,26	2,66
Cota-Parte IPVA	5.028.304,85	5.028.304,85	2.375.145,29	47,24
Cota-Parte ICMS	21.054.694,36	21.054.694,36	2.899.373,75	13,77
Cota-Parte IPI-Exportação	168.448,46	168.448,46	22.225,39	13,19
<b>Compensações Financeiras Provenientes de Impostos e Transferências Constitucionais</b>	<b>103.435,22</b>	<b>103.435,22</b>	<b>16.657,16</b>	<b>16,10</b>
Desoneração ICMS (LC 87/96)	103.435,22	103.435,22	16.657,16	16,10
Outras	0,00	0,00	0,00	0,00
<b>TOTAL DAS RECEITAS PARA APURAÇÃO DA APLICAÇÃO EM AÇÕES E SERVIÇOS PÚBLICOS DE SAÚDE (III) = (I+II)</b>	<b>60.018.064,04</b>	<b>60.018.064,04</b>	<b>11.096.490,16</b>	<b>18,49</b>

RECEITAS ADICIONAIS PARA FINANCIAMENTO DA SAÚDE	PREVISÃO INICIAL	PREVISÃO ATUALIZADA (c)	RECEITAS REALIZADAS	
			Até o Bimestre (d)	% (d/c) x 100
<b>TRANSFERÊNCIA DE RECURSOS DO SISTEMA ÚNICO DE SAÚDE-SUS</b>	<b>9.605.173,72</b>	<b>9.605.173,72</b>	<b>1.590.901,27</b>	<b>16,56</b>
Provenientes da União	9.008.018,00	9.008.018,00	1.450.562,44	16,10
Provenientes dos Estados	597.155,72	597.155,72	140.338,83	23,50
Provenientes de Outros Municípios	0,00	0,00	0,00	0,00
Outras Receitas do SUS	0,00	0,00	0,00	0,00
TRANSFERÊNCIAS VOLUNTÁRIAS	0,00	0,00	0,00	0,00
RECEITAS DE OPERAÇÕES DE CRÉDITO VINCULADAS A SAÚDE	0,00	0,00	0,00	0,00
OUTRAS RECEITAS PARA FINANCIAMENTO DA SAÚDE	69.000,00	69.000,00	14.647,53	21,23
<b>TOTAL RECEITAS ADICIONAIS PARA FINANCIAMENTO DA SAÚDE</b>	<b>9.674.173,72</b>	<b>9.674.173,72</b>	<b>1.605.548,80</b>	<b>16,60</b>



4R Sistemas

**PREFEITURA MUNICIPAL DE ITARARÉ**  
**DEPARTAMENTO DE FINANÇAS**  
**SEÇÃO DE CONTABILIDADE**

RREO - ANEXO 12 - DEMONSTRATIVO DAS RECEITAS E DESPESAS COM AÇÕES E SERVIÇOS PÚBLICOS DE SAÚDE  
Período de Ref.: 01/01/2017 a 28/02/2017 - 1º Bimestre (Janeiro/Fevereiro)

Exercício: 2017

Página: 2/4

RREO - ANEXO 12 (LC 141/2012, art. 35)

DESPESA COM SAÚDE (Por Grupo de Natureza da Despesa)	DOTAÇÃO INICIAL	DOTAÇÃO ATUALIZAÇÃO (e)	DESPESAS EMPENHADAS		DESPESAS LIQUIDADAS	
			Até o Bimestre (f)	% (f/e) x 100	Até o Bimestre (g)	% (g/e) x 100
<b>DESPESAS CORRENTES</b>	<b>24.843.890,82</b>	<b>24.843.890,82</b>	<b>7.927.143,78</b>	<b>31,91</b>	<b>3.872.981,98</b>	<b>15,59</b>
Pessoal e Encargos Sociais	8.435.826,04	8.435.826,04	1.450.907,04	17,20	1.450.907,04	17,20
Juros e Encargos da Dívida	0,00	0,00	0,00	0,00	0,00	0,00
Outras Despesas Correntes	16.408.064,78	16.408.064,78	6.476.236,74	39,47	2.422.074,94	14,76
<b>DESPESAS DE CAPITAL</b>	<b>697.474,18</b>	<b>697.474,18</b>	<b>6.601,16</b>	<b>0,95</b>	<b>1.975,00</b>	<b>0,28</b>
Investimentos	697.474,18	697.474,18	6.601,16	0,95	1.975,00	0,28
Inversões Financeiras	0,00	0,00	0,00	0,00	0,00	0,00
Amortização da Dívida	0,00	0,00	0,00	0,00	0,00	0,00
<b>TOTAL DAS DESPESAS COM SAÚDE (IV)</b>	<b>25.541.365,00</b>	<b>25.541.365,00</b>	<b>7.933.744,94</b>	<b>31,06</b>	<b>3.874.956,98</b>	<b>15,17</b>

DESPESAS COM SAÚDE NÃO COMPUTADAS PARA FINS DE APURAÇÃO DO PERCENTUAL MÍNIMO	DOTAÇÃO INICIAL	DOTAÇÃO ATUALIZAÇÃO	DESPESAS EMPENHADAS		DESPESAS LIQUIDADAS	
			Até o Bimestre (h)	% (h/IVf) x 100	Até o Bimestre (i)	% (i/IVg) x 100
DESPESAS COM INATIVOS E PENSIONISTAS	0,00	0,00	0,00	0,00	0,00	0,00
DESPESAS COM ASSISTÊNCIA À SAÚDE QUE NÃO ATENDE AO PRINCÍPIO DE ACESSO UNIVERSAL	0,00	0,00	0,00	0,00	0,00	0,00
<b>DESPESAS CUSTEADAS COM OUTROS RECURSOS</b>	<b>9.897.877,38</b>	<b>9.891.877,38</b>	<b>1.615.198,98</b>	<b>20,36</b>	<b>1.600.570,11</b>	<b>41,31</b>
Recursos de Transferência do Sistema Único de Saúde - SUS	9.897.877,38	9.891.877,38	1.615.198,98	20,36	1.600.570,11	41,31
Recursos de Operações de Crédito	0,00	0,00	0,00	0,00	0,00	0,00
Outros Recursos	0,00	0,00	0,00	0,00	0,00	0,00
OUTRAS AÇÕES E SERVIÇOS NÃO COMPUTADOS	0,00	0,00	0,00	0,00	0,00	0,00
RESTOS A PAGAR NÃO PROCESSADOS INSCRITOS INDEVIDAMENTE NO EXERCÍCIO SEM DISPONIBILIDADE FINANCEIRA <sup>1</sup>	0,00	0,00	0,00	0,00	0,00	0,00
DESPESAS CUSTEADAS COM DISPONIBILIDADE DE CAIXA VINCULADA AOS RESTOS A PAGAR CANCELADOS <sup>2</sup>	0,00	0,00	0,00	0,00	0,00	0,00
DESPESAS CUSTEADAS COM RECURSOS VINCULADOS À PARCELA DO PERCENTUAL MÍNIMO QUE NÃO FOI APLICADA EM AÇÕES E SERVIÇOS DE SAÚDE EM EXERCÍCIOS ANTERIORES <sup>3</sup>	0,00	0,00	0,00	0,00	0,00	0,00
<b>TOTAL DAS DESPESAS COM SAÚDE NÃO COMPUTADAS (V)</b>	<b>9.897.877,38</b>	<b>9.891.877,38</b>	<b>1.615.198,98</b>	<b>20,36</b>	<b>1.600.570,11</b>	<b>41,31</b>
<b>TOTAL DAS DESPESAS COM AÇÕES E SERVIÇOS PÚBLICOS DE SAÚDE (VI) = (IV - V)</b>	<b>15.643.487,62</b>	<b>15.649.487,62</b>	<b>6.318.545,96</b>	<b>79,64</b>	<b>2.274.386,87</b>	<b>58,69</b>



**PREFEITURA MUNICIPAL DE ITARARÉ**  
**DEPARTAMENTO DE FINANÇAS**  
**SEÇÃO DE CONTABILIDADE**

4R Sistemas

RREO - ANEXO 12 - DEMONSTRATIVO DAS RECEITAS E DESPESAS COM AÇÕES E SERVIÇOS PÚBLICOS DE SAÚDE  
Período de Ref.: 01/01/2017 a 28/02/2017 - 1º Bimestre (Janeiro/Fevereiro)

Exercício: 2017  
Página: 3/4

RREO - ANEXO 12 (LC 141/2012, art. 35)

<b>PERCENTUAL DE APLICAÇÃO EM AÇÕES E SERVIÇOS PÚBLICOS DE SAÚDE SOBRE A RECEITA DE IMPOSTOS LÍQUIDA E TRANSFERÊNCIAS CONSTITUCIONAIS E LEGAIS (VII%) = (VII/IIIb x 100) - LIMITE CONSTITUCIONAL 15%</b>	<b>20,50</b>
--	--------------

<b>VALOR REFERENTE À DIFERENÇA ENTRE O VALOR EXECUTADO E O LIMITE MÍNIMO CONSTITUCIONAL [(VII - 15)/100 x IIIb]</b>	<b>610.306,96</b>
---	-------------------

EXECUÇÃO DE RESTOS A PAGAR NÃO PROCESSADOS INSCRITOS COM DISPONIBILIDADE DE CAIXA	INSCRITOS	CANCELADOS/PRESBITOS	PAGOS	A PAGAR	PARCELA CONSIDERADA NO LIMITE
Inscritos em 2017	0,00	0,00	0,00	0,00	0,00
Inscritos em 2016	123.006,15	0,00	0,00	123.006,15	0,00
<b>TOTAL</b>	<b>123.006,15</b>	<b>0,00</b>	<b>0,00</b>	<b>123.006,15</b>	<b>0,00</b>

CONTROLE DAS DESPESAS CUSTEADAS COM DISPONIBILIDADE DE CAIXA VINCULADA AOS RESTOS A PAGAR CANCELADOS OU PRESBITOS CONSIDERADOS PARA FINS DE CUMPRIMENTO DO LIMITE - ARTIGO 24, § 1º e 2º	DISPONIBILIDADE DE CAIXA VINCULADA AOS RESTOS A PAGAR CANCELADOS OU PRESBITOS		
	SALDO INICIAL	Despesas custeadas no exercício de referência (j)	SALDO FINAL (Não Aplicado)
Restos a Pagar Cancelados ou Prescritos em 2017 - Processado	0,00	0,00	0,00
Restos a Pagar Cancelados ou Prescritos em 2017 - Não Processado	0,00	0,00	0,00
Restos a Pagar Cancelados ou Prescritos em 2016 - Não Processado	0,00	0,00	0,00
<b>TOTAL</b>	<b>0,00</b>	<b>0,00</b>	<b>0,00</b>

CONTROLE DAS DESPESAS CUSTEADAS COM RECURSOS VINCULADOS À PARCELA DO PERCENTUAL MÍNIMO NÃO APLICADA EM AÇÕES E SERVIÇOS DE SAÚDE EM EXERCÍCIOS ANTERIORES - ARTIGOS 25 e 26	RECURSOS VINCULADOS À DIFERENÇA DE LIMITE NÃO CUMPRIDO		
	SALDO INICIAL	Despesas custeadas no exercício de referência (k)	SALDO FINAL (Não Aplicado)
Diferença de Limite não Cumprido em 2016	0,00	0,00	0,00
Diferença de Limite não Cumprido em 2015	0,00	0,00	0,00
<b>TOTAL</b>	<b>0,00</b>	<b>0,00</b>	<b>0,00</b>

DESPESAS COM SAÚDE (Por SubFunção)	DOTAÇÃO INICIAL	DOTAÇÃO ATUALIZAÇÃO	DESPESAS EMPENHADAS		DESPESAS LIQUIDADAS	
			Até o Bimestre (l)	% (l/total l) x 100	Até o Bimestre (m)	% (m/total m) x 100
Atenção Básica	10.789.722,72	10.789.722,72	1.812.262,84	22,84	1.774.653,80	45,80
Assistência Hospitalar e Ambulatorial	12.302.680,76	12.302.680,76	5.835.210,78	73,55	1.868.019,66	48,21
Suporte Profilático e Terapêutico	993.241,52	993.241,52	59.542,69	0,75	13.236,05	0,34



**PREFEITURA MUNICIPAL DE ITARARÉ**  
**DEPARTAMENTO DE FINANÇAS**  
**SEÇÃO DE CONTABILIDADE**

4R Sistemas

RREO - ANEXO 12 - DEMONSTRATIVO DAS RECEITAS E DESPESAS COM AÇÕES E SERVIÇOS PÚBLICOS DE SAÚDE  
Período de Ref.: 01/01/2017 a 28/02/2017 - 1º Bimestre (Janeiro/Fevereiro)

Exercício: 2017  
Página: 4/4

RREO - ANEXO 12 (LC 141/2012, art. 35)

DESPESAS COM SAÚDE (Por SubFunção)	DOTAÇÃO INICIAL	DOTAÇÃO ATUALIZAÇÃO	DESPESAS EMPENHADAS		DESPESAS LIQUIDADAS	
			Até o Bimestre (l)	% (l/total l) x 100	Até o Bimestre (m)	% (m/total m) x 100
Vigilância Sanitária	307.977,80	307.977,80	29.118,70	0,37	21.543,70	0,56
Vigilância Epidemiológica	1.147.742,20	1.147.742,20	197.609,93	2,49	197.503,77	5,10
Alimentação e Nutrição	0,00	0,00	0,00	0,00	0,00	0,00
Outras SubFunções	0,00	0,00	0,00	0,00	0,00	0,00
<b>TOTAL</b>	<b>25.541.365,00</b>	<b>25.541.365,00</b>	<b>7.933.744,94</b>	<b>100,00</b>	<b>3.874.956,98</b>	<b>100,00</b>

FONTE: Sistema 4R Sistemas, Unidade Responsável DEPARTAMENTO DE FINANÇAS, Data de Emissão 22/03/2017 e Hora da Emissão 14:51:43  
 1 Essa linha apresentará valor somente no Relatório Resumido da Execução Orçamentária do último bimestre do exercício.  
 2 O valor apresentado na intercessão com a coluna "l" ou com a coluna "l+" (último bimestre) deverá ser o mesmo apresentado no "total j".  
 3 O valor apresentado na intercessão com a coluna "m" ou com a coluna "m+" (último bimestre) deverá ser o mesmo apresentado no "total k".  
 Limite anual mínimo a ser cumprido no encerramento do exercício.  
 Durante o exercício esse valor servirá para o monitoramento previsto no art. 23 da LC 141/2012.

ITARARÉ, 22 de Março de 2017.

# Câmara repassa R\$ 40 mil à Santa Casa



Na quarta-feira (29/3) a Câmara destinou R\$ 40 mil reais do duodécimo à Santa Casa, para ajudar a entidade a saldar compromissos improrrogáveis.

O duodécimo é um valor mensal enviado pela Prefeitura à Câmara para o exercício da atividade legislativa. É uma obrigação constitucional do Executivo, fazendo parte do orçamento anual.

Segundo diagnóstico do atual interventor, a situação atual da Santa Casa é de total insolvência e que medidas emergenciais devem ser adotadas com a união do Executivo e Legislativo. Tem sido reivindicado da Prefeitura um acréscimo de pelo menos R\$ 160 mil na subvenção mensal de R\$ 347 mil, para poder zerar o déficit mensal da entidade. A dívida total da Santa Casa em 31/12 era de R\$ 10,4 milhões. A maior fatia dessa dívida refere-se a impostos (8,2 milhões) e dívidas com fornecedores (R\$ 1,8 milhão). Os vereadores têm participado de reuniões com o prefeito e com o interventor, na busca de soluções definitivas para a grave crise financeira da entidade. Ainda recentemente atuaram como mediadores, evitando nova greve dos funcionários.

## LEGISLATIVO

### AVISO DE REVOGAÇÃO CONVITE nº 02/2017

A CÂMARA MUNICIPAL DE ITARARÉ, através de seu Presidente, torna público para conhecimento dos interessados que a licitação na modalidade Convite nº 02/2017, tipo menor preço, cujo objeto era a contratação de serviços de Link de Acesso Dedicado a Internet Fibra Ótica, com velocidade de 05 Mbps de download e 05 Mbps de upload, no período de abril de 2017 a abril de 2018, e demais especificações conforme edital, com abertura prevista para o dia 31/03/2017 às 14:00h, foi REVOGADA, nos termos da legislação vigente, especialmente com fundamento legal no art. 49 e seguintes da Lei nº 8.666/93 e suas alterações. Data de Revogação: 28/03/2017. Maiores informações na sede da Câmara Municipal de Itararé - SP. Edifício Salvador Rufino de Oliveira Netto, aos 28 de março de 2017.  
SÉRGIO LUÍS STADLER

### - Presidente da Câmara - EDITAL - CONVITE Nº 03/17

Edital para conhecimento público, referente ao CONVITE nº 03/2017, tipo de menor preço global, contratação de serviços de Link de Acesso Dedicado a Internet Fibra Ótica, com velocidade de 10 Mbps de download e 10 Mbps de upload, no período de abril de 2017 a abril de 2018.

O Presidente da Comissão Permanente de Licitação da CÂMARA MUNICIPAL DE ITARARÉ torna público que está autorizado a efetuar a realização da presente licitação.

O procedimento licitatório obedecerá ao disposto na Lei nº 8.666/93 com as modificações posteriores que lhe foram introduzidas.

O Edital completo, sob a forma de Carta Convite e seus anexos, encontra-se a disposição dos interessados na recepção da Câmara de 2ª a 6ª feira, das 12 às 18 horas, local onde também serão presta-

das todas as informações adicionais que forem solicitadas.

A apresentação dos envelopes contendo a documentação de habilitação e a proposta de preço será no dia 18 de abril de 2017, às 14:00 horas, com a sua abertura imediatamente após, sendo que o prazo para eventuais recursos se encerrará 02 (dois) após a notificação do resultado do julgamento.

Publique-se, afixando-se este no local de costume.

Em 03 de abril de 2017.

SÉRGIO LUIS STADLER

- Presidente -

**MATERIAL DE EXPEDIENTE**  
**14ª SESSÃO ORDINÁRIA DO DIA 03 DE ABRIL DE 2017**

EXECUTIVO

Prot. 524/17 – Projeto de Lei nº 22 de autoria do Prefeito que dispõe sobre abertura de crédito especial,

no valor de R\$ 350.000,00. “aquisição de um veículo caminhão coletor e compactador de resíduos sólidos”. Prot. 525/17 – Projeto de Lei nº 12 de autoria do Prefeito instituindo o Sistema Municipal de Cultura de Itararé e dispendo sobre seus princípios, objetivos, estrutura, organização, gestão, inter-relações entre os seus componentes, recursos humanos, financiamento.

Prot. 526/17 – Projeto de Lei nº 13 de autoria do Prefeito que institui o Conselho Municipal de Política Cultural de Itararé – CMPCI.

Prot. 527/17 – Projeto de Lei nº 14 de autoria do Prefeito instituindo o Fundo Municipal de Cultura.

Prot. 529/17 – Projeto de Lei nº 19 de autoria do Prefeito que dispõe sobre abertura de crédito adicional suplementar por superávit financeiro, no valor de R\$ 15.112,00 (aquisição de veículo p/ vigilância epidemiológica).

Prot. 530/17 – Projeto de Lei nº 21 de autoria do Prefeito que dispõe sobre abertura de crédito suplementar por anulação no valor de R\$ 25.000,00 (aquisição de veículo p/ vigilância epidemiológica).

Prot. 538/17 – Ofício nº 141 de autoria do Executivo encaminhando cópia do relatório final da sindicância e a decisão do Prefeito Municipal sobre a renúncia de receita arrecadação da taxa de ambulantes.

Prot. 552/17 – Balancete da Receita e Despesa da Prefeitura referente ao mês de fevereiro de 2017.

#### **LEGISLATIVO**

Prot. 532/17 – Indicação nº 299 de autoria do Vereador Ederson Soares de Lima ao Prefeito para a construção de Ponto de Ônibus Escolar na Estrada Municipal da Fazenda Brasil, nas proximidades da Igreja Congregação.

Prot. 533/17 – Indicação nº 300 de autoria do Vereador Ederson Soares de Lima ao Prefeito para a realização dos serviços de tapa buracos na Rua Albino Klocker, no trecho compreendido entre os números 404 a 803, entre o Jardim Regina e o Bairro do Cruzeiro.

Prot. 534/17 – Indicação nº 301 de autoria do Vereador Edenilson de Genaro ao Prefeito para arrumar a calçada da pista de caminhada existente na Área de Lazer Miguel Jorge Fadel, bem como a limpeza e pintura dando uma revitalizada na praça.

Prot. 535/17 – Indicação nº 302 de autoria do Vereador Edenilson de Genaro ao Prefeito para a aquisição de pelo menos duas câmeras de segurança 360º para instalação nas Áreas de Lazer Miguel Jorge Fadel e José Fausto Ferreira.

Prot. 537/17 – Pedido de Informação nº 41 de autoria do Vereador José Roberto Cogo ao Prefeito sobre o contrato de prestação dos serviços de link de acesso dedicado a internet, em 06 itens.

Prot. 539/17 – Pedido de Informação nº 42 de autoria do Vereador Júlio César Soares de Almeida ao Prefeito sobre veículos da frota própria e também da empresa terceirizada que presta serviço para o Município, em 04 itens.

Prot. 540/17 – Indicação nº 303 de autoria do Vereador Valdiclei Oliveira ao Prefeito para instalação de poste com luminária na Rua Basílio de Araújo Miranda, próximo ao nº 3085, Jardim Comodoro.

Prot. 541/17 – Indicação nº 304 de autoria do Vereador Valdiclei Oliveira ao Prefeito para a limpeza do mato e poda de árvores na Escola Maria de Jesus Klocker Camargo, na Vila Novo Horizonte.

Prot. 542/17 – Indicação nº 305 de autoria do Vereador Valdiclei Oliveira ao Prefeito para a construção de um redutor de velocidade na Rua Basílio de Araújo Miranda, próximo ao nº 3085, Jardim Comodoro.

Prot. 543/17 – Indicação nº 306 de autoria do Vereador Márcio Soares de Almeida ao Prefeito que entre em contato com o Governador do Estado e com o Secretário de Estado de Logística e Transporte, no sentido de que providências urgentes sejam adotadas visando à instalação de um radar eletrônico na SP 281 – Rodovia Aparício Biglia Filho, na curva da ponte alta, km1.

Prot. 544/17 – Indicação nº 307 de autoria do Vereador Márcio Soares de Almeida ao Prefeito que entre em contato com os Comandos da Polícia Militar e Guarda Civil Municipal, solicitando a intensificação das rondas policiais noturnas no Jardim Dona Anésia e, nos finais de semana na zona rural.

Prot. 545/17 – Indicação nº 308 de autoria do Vereador Márcio Soares de Almeida ao Prefeito para que sejam notificados os proprietários de terrenos localizados no Jardim Dona Anésia, para efetuarem as limpezas, sob pena de multa e, que determine o setor competente da municipalidade, proceder a limpeza da Rua Ademar Vaz de Oliveira, Jardim Alvorada.

Prot. 546/17 – Indicação nº 309 de autoria do Vereador Márcio Soares de Almeida ao Prefeito para a construção de um redutor de velocidade na Rua Dr. Rubens Lobo Ribeiro, nas proximidades do nº 552, no Bairro do Ginásio.

Prot. 547/17 – Indicação nº 310 de autoria do Vereador Márcio Soares de Almeida ao Prefeito para que determine a passagem de máquina na Rua Frederico Zimmermann, em frente ao nº 226, no Jardim Alvorada, bem como nas ruas não pavimentadas daquele Jardim.

Prot. 548/17 – Indicação nº 311 de autoria do Vereador Márcio Soares de Almeida ao Prefeito para que determine a pintura de faixas amarelas regulamentando o estacionamento de carga e descarga de caminhões de grande porte na área central da cidade na Rua São Pedro, bem como a fiscalização quanto ao estacionamento fora dos locais pré-estabelecidos.

Prot. 549/17 – Indicação nº 312 de autoria do Vereador Márcio Soares de Almeida ao Prefeito para que determine os serviços de tapa buracos nas Ruas pavimentadas dos Jardins Alvorada e Fronteira.

Prot. 550/17 – Indicação nº 313 de autoria do Vereador Márcio Soares de Almeida ao Prefeito para a troca de várias luminárias sendo: Rua 7 de Setembro, em frente ao nº 1529; Rua Maria Santos Bessa, altura do nº 745; Rua São Pedro em frente ao Posto de Saúde da Vila Tônico Adolfo; e na Rua 13 de Maio, próximo ao nº 145, arrumar o braço do poste que está fora do lugar e sem alimento de energia.

Prot. 551/17 – Pedido de Informação nº 43 de autoria do Vereador Márcio Soares de Almeida ao Prefeito sobre uma verba no valor de R\$ 600.000,00 para revitalização da Praça Coronel Jordão, em 04 itens.

Prot. 553/17 – Pedido de Informação nº 44 de autoria do Vereador Rodrigo Pimentel Fadel ao Prefeito sobre a pavimentação da Rua Lindolfo Gomes Gaia, localizada no Jardim Bequinha, em 02 itens.

Prot. 554/17 – Indicação nº 314 de autoria do Vereador Rodrigo Pimentel Fadel ao Prefeito para a construção de um redutor de velocidade na Rua Heitor Pedroso de Mello, nas proximidades da Igreja Adventista do 7º Dia, na Vila Santa Terezinha.

Prot. 555/17 – Indicação nº 315 de autoria do Vereador Rodrigo Pimentel Fadel ao Prefeito para a passagem de máquina e cascalhamento da Rua Ademar Vaz de Oliveira, no Jardim Fronteira, bem como a limpeza dos lotes.

Prot. 556/17 – Indicação nº 316 de autoria do Vereador

Rodrigo Pimentel Fadel ao Prefeito para a passagem de máquina e cascalhamento da Rua Ernesto Almeida Machado, localizada no Jardim São Paulo.

Prot. 557/17 – Indicação nº 317 de autoria do Vereador Rodrigo Pimentel Fadel ao Prefeito para verificar e consertar as luminárias da Rua João Batista Ferreira Ruivo que segundo consta, estão com mal contato, bem como adotar as medidas cabíveis quanto a fiação de telefonia, que se encontra caída há muito tempo.

Prot. 558/17 – Indicação nº 318 de autoria do Vereador Luís Henrique Alberti Ribeiro da Silva ao Prefeito para a passagem de máquina, cascalhamento e rolo compactador nas estradas dos Bairros da Cachoeira até o Matão e Lajeado.

Prot. 559/17 – Indicação nº 319 de autoria do Vereador Luís Henrique Alberti Ribeiro da Silva ao Prefeito para intensificar a ronda da Patrulha Rural do Bairro do Lajeado, vistos os freqüentes roubos ocorridos naquele Bairro.

Prot. 560/17 – Indicação nº 320 de autoria do Vereador Luís Henrique Alberti Ribeiro da Silva ao Prefeito para a passagem de máquina, cascalhamento e rolo compactador nas Ruas do Bairro Cerrado, bem como do Distrito de Santa Cruz dos Lopes.

#### **DIVERSOS**

Prot. 528/17 – Apresenta prestação de contas de autoria da Santa Casa de Itararé da subvenção recebida da Prefeitura referente ao mês de janeiro no valor de R\$ 200.000,00.

#### **ORDEM DO DIA**

Prot. 484/17 – Projeto de Lei nº 16 de autoria do Executivo instituindo a Política Municipal de Resíduos Sólidos do Município de Itararé. (Aprovado por unanimidade o Regime de Urgência)

Prot. 485/17 – Projeto de Lei nº 15 de autoria do Executivo que aprova o Plano Municipal de Gestão Integrada de Resíduos Sólidos - PMGIRS do Município. (Aprovado por unanimidade o Regime de Urgência)

Prot. 488/17 – Projeto de Lei nº 17 de autoria do Executivo que dispõe sobre abertura de crédito adicional suplementar no valor de R\$ 172.790,77 (aquisição de veículo tipo VAN). (Aprovado por unanimidade o Regime de Urgência)

Prot. 489/17 – Projeto de Lei nº 18 de autoria do Executivo que dispõe sobre abertura de crédito adicional especial por superávit financeiro, no valor de R\$ 97.719,81 do orçamento vigente. (Aprovado por unanimidade o Regime de Urgência)

Prot. 537/17 – Pedido de Informação nº 41 de autoria do Vereador José Roberto Cogo ao Prefeito sobre o contrato de prestação dos serviços de link de acesso dedicado a internet, em 06 itens. (Aprovado por unanimidade)

Prot. 539/17 – Pedido de Informação nº 42 de autoria do Vereador Júlio César Soares de Almeida ao Prefeito sobre veículos da frota própria e também da empresa terceirizada que presta serviço para o Município, em 04 itens. (Aprovado por unanimidade)

Prot. 551/17 – Pedido de Informação nº 43 de autoria do Vereador Márcio Soares de Almeida ao Prefeito sobre uma verba no valor de R\$ 600.000,00 para revitalização da Praça Coronel Jordão, em 04 itens. (Aprovado por unanimidade)

Prot. 553/17 – Pedido de Informação nº 44 de autoria do Vereador Rodrigo Pimentel Fadel ao Prefeito sobre a pavimentação da Rua Lindolfo Gomes Gaia, localizada no Jardim Bequinha, em 02 itens. (Aprovado por unanimidade)

## Masters sagra-se campeão dos Jogos de Verão

*Itaberá ficou com a medalha de prata*

Com o placar de 93 a 60, a equipe masculina de basquete Masters Itararé venceu o time Sharks Basketball Itaberá pelos Jogos de Verão. A partida foi realizada na tarde de sábado (01) no Ginásio de Esportes Lauro Loureiro de Mello. Ao todo, sete times participaram da disputa, que teve início no mês de fevereiro.

**Vôlei** – A equipe de vôlei de Itararé também obteve excelente resultado. Jogando contra Sengés (PR) o time venceu de 2 sets a 0, parciais de 25/17 e 25/18 e levantaram o troféu de campeãs. O time masculino do município busca a vitória no domingo (09). A partida será contra Itapeva (SP), às 10h.

**Futsal** – Também no sábado (01), o futsal feminino apresentou as finalistas dos Jogos. Elite Feminino e Arci Itararé disputarão o ouro no próximo final de semana, 08 de abril, às 15h. Todos os jogos serão realizados no Ginásio de Esportes Lauro Loureiro de Mello. A entrada é gratuita.

## Campeonato Rural movimentará bairros

*Próxima rodada acontece neste domingo (9) no campo do Pinheirão*

A abertura do Campeonato Rural, promovido pela Prefeitura de Itararé, através da Coordenadoria Municipal de Esportes, movimentou os bairros no último domingo (02).

Realizado no bairro Santa Cruz, o evento recebeu um bom público, que prestigiou a vitória dos donos da casa. Com gols de Natan, a equipe venceu por 02 a 01 o Cerrado, que marcou graças Gabriel Lima.

Na partida de estreia, Morro Azul marcou 01 sob União. João Carlos foi o responsável por fazer a rede balançar.

A próxima rodada acontece neste domingo (09) no Campo do Pinheirão, No bairro do Morro Chato. As partidas serão entre Pedra Branca x Fazenda Primavera, às 13h30, e Pinheirão Matão x Boa Vista, às 15h30.

## Vôlei de Itararé vence torneio de início da Liga Sorocabana



Equipe feminina de Vôlei é formada por: Gabrielly Queiroz, Juliana Dell Antonio, Maraica Wolters, Rafaela Weiss, Ana Luisa Genaro, Isabel Santos, Ana Beatriz Colombo, Jayne Godoy, Mariana Damielevisk, Eloise Leite, Karoline Kapronezai, Rayane Amaral, Isadora Dell Antonio e Giovana Amancio.

A equipe feminina de voleibol da cidade de Itararé venceu as três partidas de início da Liga de Voleibol de Sorocaba e Região.

Os jogos, de apenas um set, foram realizados no último sábado (01) em Tatuí e marcaram o início da competição.

Nas disputas contra os donos da casa, a equipe venceu de 15 a 5 e, após, de 15 a 04. Já no confronto com Boituva as atletas deram um show e fecharam o set em 15 a 01.

O próximo jogo acontece dia 13 de maio, novamente em e contra Tatuí. O time, dirigido por Tony Stadler

com auxílio de Guilherme Riqueira, é composto por Gabrielly Queiroz, Juliana Dell Antonio, Maraica Wolters, Rafaela Weiss, Ana Luisa Genaro, Isabel Santos, Ana Beatriz Colombo, Jayne Godoy, Mariana Damielevisk, Eloise Leite, Karoline Kapronezai, Rayane Amaral, Isadora Dell Antonio e Giovana Amancio.

**Jogos de Verão** – Jogando em casa no domingo (02), contra Sengés (PR), pelos Jogos de Verão, a equipe garantiu mais um troféu. Com 2 sets a 0, parciais de 25/17 e 25/18 elas levaram para casa o título de campeãs.

# EXPOARTE

24 À 29 DE ABRIL

DO LIXO AO LUXO

Artista Jaime A. Camargo

Horário: Das 8h às 17h  
Local: CPP (Centro do Professorado Paulista Regional de Itararé)  
Endereço: Rua XV de Novembro, 156 - Centro

www.itarare.sp.gov.br /prefeituradearare

Jaime Afrânio de Camargo, nasceu em Itararé, tem 42 anos e utiliza a matéria prima em suas artes: papelão, sucatas e E.V.A

Artesão autodidata desde a sua infância, fez participações em festas infantis, usando suas fantasias de super-heróis (COSPLAY). Além de escultura e artesanato em resíduos sólidos, Jaime também se dedica a pintura de quadros, caricatura e cartunista nas horas vagas. Como restaurador remodelou o busto de Francisco Alves Negrão da Praça demonstrando seu amor à terra onde nasceu.

APOIO

COORDENADORIA DE CULTURA